



PREFEITURA MUNICIPAL DE
GUARAMIRANGA



Estado do Ceará
Município de Guaramiranga
Prefeitura Municipal de Guaramiranga



UNIDADE GESTORA:
SECRETARIA DE SAÚDE

EDITAL DE LICITAÇÃO CONCORRÊNCIA ELETRÔNICA Nº 2024.08.29.1-SESA-CP

OBJETO:

RESTAURAÇÃO DA PINTURA DAS UBS LINHA DA SERRA, UBS PERNAMBUQUINHO E A UBS DA SEDE EM GUARAMIRANGA/CE.

VALOR ESTIMADO: R\$ 110.207,66 (cento e dez mil, duzentos e sete reais e sessenta e seis centavos).

REGISTRO DE PREÇOS:

SIM NÃO

ITENS/LOTES EXCLUSIVOS
PARA ME/EPP:

SIM NÃO

ITENS/LOTES COM
DISPUTA DE AMPLA
PARTICIPAÇÃO E COTA
RESERVADA:

SIM NÃO

INFORMAÇÕES COMPLEMENTARES: NÃO SERÁ UTILIZADO LOTE AMPLA CONCORRÊNCIA E COTA RESERVADA EM RAZÃO DA IMPOSSIBILIDADE DE FRACIONAMENTO DOS ITENS LICITADOS, NOS TERMOS DO INCISO III, ART. 48 DA LEI COMPLEMENTAR 147/14.

UASG: 981403

Nº DA LICITAÇÃO: 90004/2024

MODO DE DISPUTA: ABERTO

CRITÉRIO DE JULGAMENTO:
EMPREITADA POR PREÇO GLOBAL

DATA DE ABERTURA: 19/09/2024

HORÁRIO DE ABERTURA: 09:00 HORAS

ENDEREÇO ELETRÔNICO DE REALIZAÇÃO DO CERTAME: <https://compras.gov.br/>

PARA MAIORES INFORMAÇÕES E ESCLARECIMENTOS, ACESSAR OS ENDEREÇOS ELETRÔNICOS A SEGUIR:

PNCP: <https://www.gov.br/pncp/pt-br>

PORTAL TCE: <https://municipios-licitacoes.tce.ce.gov.br/>

E-MAIL: pmgcpl16@gmail.com



PREFEITURA MUNICIPAL DE GUARAMIRANGA

Torna-se público que A **PREFEITURA MUNICIPAL DE GUARAMIRANGA**, pessoa jurídica de direito público, por meio do Setor de Licitações e Contratos, sediado(a) Prefeitura Municipal de Guaramiranga/CE, CNPJ nº 07.606.478/0001-09. Com endereço na Rua Joaquim Alves Nogueira, 409, CEP: 62.766-000, realizará licitação, na modalidade **CONCORRÊNCIA**, na forma **ELETRÔNICA**, nos termos da Lei nº 14.133, de 2021, e demais legislação aplicável e, ainda, de acordo com as condições estabelecidas neste Edital.

1. DO OBJETO

1.1. O objeto da presente licitação é a **RESTAURAÇÃO DA PINTURA DAS UBS LINHA DA SERRA, UBS PERNAMBUQUINHO E A UBS DA SEDE EM GUARAMIRANGA/CE**, conforme condições, quantidades e exigências estabelecidas neste Edital e seus anexos.

1.2. A licitação será realizada em **LOTE ÚNICO**.

2. DO REGISTRO DE PREÇOS

2.1. O presente processo não será objeto de registro de preços.

3. DA PARTICIPAÇÃO NA LICITAÇÃO

3.1. Poderão participar desta licitação os interessados que estiverem previamente credenciados no Sistema de Compras utilizado pelo município <https://compras.gov.br/>

3.2. Para informações adicionais correspondentes a esta licitação e demais comunicação com os fornecedores será realizada por meio do endereço eletrônico: <https://compras.gov.br/>

3.3. O licitante responsabiliza-se exclusiva e formalmente pelas transações efetuadas em seu nome, assume como firmes e verdadeiras suas propostas e seus lances, inclusive os atos praticados diretamente ou por seu representante, excluída a responsabilidade do provedor do sistema ou do órgão ou entidade promotora da licitação por eventuais danos decorrentes de uso indevido das credenciais de acesso, ainda que por terceiros.

3.4. É de responsabilidade do cadastrado conferir a exatidão dos seus dados cadastrais nos Sistemas relacionados no item anterior e mantê-los atualizados junto aos órgãos responsáveis pela informação, devendo proceder, imediatamente, à correção ou à alteração dos registros tão logo identifique incorreção ou aqueles se tornem desatualizados.

3.5. A não observância do disposto no item anterior poderá ensejar desclassificação no momento da habilitação.

3.6. Para o lote licitado **NÃO HAVERÁ** Participação Exclusiva a Microempresas e Empresas de Pequeno Porte, nos termos do art. 48 da Lei Complementar nº 123, de 14 de dezembro de 2006.

3.7. Será concedido tratamento favorecido para as microempresas e empresas de pequeno porte, para as sociedades cooperativas mencionadas no artigo 16 da Lei nº 14.133, de 2021, para o



agricultor familiar, o produtor rural pessoa física e para o microempreendedor individual - MEI, nos limites previstos da Lei Complementar nº 123, de 2006 e do Decreto n.º 8.538, de 2015.

3.8. Não poderão disputar esta licitação:

3.8.1. aquele que não atenda às condições deste Edital e seu(s) anexo(s);

3.8.2. autor do anteprojeto, do projeto básico ou do projeto executivo, pessoa física ou jurídica, quando a licitação versar sobre serviços ou fornecimento de bens a ele relacionados;

3.8.3. empresa, isoladamente ou em consórcio, responsável pela elaboração do projeto básico ou do projeto executivo, ou empresa da qual o autor do projeto seja dirigente, gerente, controlador, acionista ou detentor de mais de 5% (cinco por cento) do capital com direito a voto, responsável técnico ou subcontratado, quando a licitação versar sobre serviços ou fornecimento de bens a ela necessários;

3.8.4. pessoa física ou jurídica que se encontre, ao tempo da licitação, impossibilitada de participar da licitação em decorrência de sanção que lhe foi imposta;

3.8.5. aquele que mantenha vínculo de natureza técnica, comercial, econômica, financeira, trabalhista ou civil com dirigente do órgão ou entidade contratante ou com agente público que desempenhe função na licitação ou atue na fiscalização ou na gestão do contrato, ou que deles seja cônjuge, companheiro ou parente em linha reta, colateral ou por afinidade, até o terceiro grau;

3.8.6. empresas controladoras, controladas ou coligadas, nos termos da Lei nº 6.404, de 15 de dezembro de 1976, concorrendo entre si;

3.8.7. pessoa física ou jurídica que, nos 5 (cinco) anos anteriores à divulgação do edital, tenha sido condenada judicialmente, com trânsito em julgado, por exploração de trabalho infantil, por submissão de trabalhadores a condições análogas às de escravo ou por contratação de adolescentes nos casos vedados pela legislação trabalhista;

3.8.8. agente público do órgão ou entidade licitante;

3.8.9. pessoas jurídicas reunidas em consórcio;

3.8.9.1. Justifica-se a vedação de empresas reunidas em consórcio, em razão do baixo valor da obra e bem como pela natureza do objeto.

3.8.9.2. Acerca dos Consórcios este Município, informa que a conveniência de admitir a participação dos mesmos em procedimento licitatório é decisão meramente discricionária da Administração, conforme artigo 15 da Lei nº 14.133, de 2021.

3.8.9.3. Dessa forma, não seria vantajoso para a Administração Pública contratar empresas em regime de consórcio, tendo em vista que estas empresas passariam a ter responsabilidade solidária no que concerne às obrigações trabalhistas e previdenciárias, o que traria riscos para a contratação, podendo gerar graves repercussões para o cumprimento do contrato celebrado com o Município, caso tal



empresa, de repente, tivesse os seus valores financeiros bloqueados pela Justiça, para fins de pagamento de dívidas.

3.8.9.4. A vedação quanto à participação de consórcio de empresas no presente procedimento licitatório não limitará a competitividade.

3.8.10. Organizações da Sociedade Civil de Interesse Público - OSCIP, atuando nessa condição;

3.8.11. Não poderá participar, direta ou indiretamente, da licitação ou da execução do contrato agente público do órgão ou entidade contratante, devendo ser observadas as situações que possam configurar conflito de interesses no exercício ou após o exercício do cargo ou emprego, nos termos da legislação que disciplina a matéria, conforme § 1º do art. 9º da Lei nº 14.133, de 2021.

3.9. O impedimento de que trata o item 3.8.4 será também aplicado ao licitante que atue em substituição a outra pessoa, física ou jurídica, com o intuito de burlar a efetividade da sanção a ela aplicada, inclusive a sua controladora, controlada ou coligada, desde que devidamente comprovado o ilícito ou a utilização fraudulenta da personalidade jurídica do licitante.

3.10. A critério da Administração e exclusivamente a seu serviço, o autor dos projetos e a empresa a que se referem os itens 3.8.2 e 3.8.3 poderão participar no apoio das atividades de planejamento da contratação, de execução da licitação ou de gestão do contrato, desde que sob supervisão exclusiva de agentes públicos do órgão ou entidade.

3.11. Equiparam-se aos autores do projeto as empresas integrantes do mesmo grupo econômico.

3.12. O disposto nos itens 3.8.2 e 3.8.3 não impede a licitação ou a contratação de serviço que inclua como encargo do contratado a elaboração do projeto básico e do projeto executivo, nas contratações integradas, e do projeto executivo, nos demais regimes de execução.

3.13. Em licitações e contratações realizadas no âmbito de projetos e programas parcialmente financiados por agência oficial de cooperação estrangeira ou por organismo financeiro internacional com recursos do financiamento ou da contrapartida nacional, não poderá participar pessoa física ou jurídica que integre o rol de pessoas sancionadas por essas entidades ou que seja declarada inidônea nos termos da Lei nº 14.133/2021.

3.14. A vedação de que trata o item 3.8.8 estende-se a terceiro que auxilie a condução da contratação na qualidade de integrante de equipe de apoio, profissional especializado ou funcionário ou representante de empresa que preste assessoria técnica.

4. DA APRESENTAÇÃO DA PROPOSTA E DOS DOCUMENTOS DE HABILITAÇÃO

4.1. Na presente licitação, a fase de habilitação sucederá as fases de apresentação de propostas e lances e de julgamento.



- 4.2. Os licitantes encaminharão, exclusivamente por meio do sistema eletrônico, a proposta com o preço ou o percentual de desconto, conforme o critério de julgamento adotado neste Edital, até a data e o horário estabelecidos para abertura da sessão pública.
- 4.3. Caso a fase de habilitação anteceda as fases de apresentação de propostas e lances, os licitantes encaminharão, na forma e no prazo estabelecidos no item anterior, simultaneamente os documentos de habilitação e a proposta com o preço ou o percentual de desconto, observado o disposto nos itens 8.1.1 e 8.12.1 deste Edital.
- 4.4. No cadastramento da proposta inicial, o licitante declarará, em campo próprio do sistema, que:
- 4.4.1. está ciente e concorda com as condições contidas no edital e seus anexos, bem como de que a proposta apresentada compreende a integralidade dos custos para atendimento dos direitos trabalhistas assegurados na Constituição Federal, nas leis trabalhistas, nas normas infralegais, nas convenções coletivas de trabalho e nos termos de ajustamento de conduta vigentes na data de sua entrega em definitivo e que cumpre plenamente os requisitos de habilitação definidos no instrumento convocatório;
 - 4.4.2. não emprega menor de 18 anos em trabalho noturno, perigoso ou insalubre e não emprega menor de 16 anos, salvo menor, a partir de 14 anos, na condição de aprendiz, nos termos do artigo 7º, XXXIII, da Constituição;
 - 4.4.3. não possui empregados executando trabalho degradante ou forçado, observando o disposto nos incisos III e IV do art. 1º e no inciso III do art. 5º da Constituição Federal;
- 4.5. cumpre as exigências de reserva de cargos para pessoa com deficiência e para reabilitado da Previdência Social, previstas em lei e em outras normas específicas.
- 4.6. O licitante organizado em cooperativa deverá declarar, ainda, em campo próprio do sistema eletrônico, que cumpre os requisitos estabelecidos no artigo 16 da Lei nº 14.133, de 2021.
- 4.7. O fornecedor enquadrado como microempresa, empresa de pequeno porte ou sociedade cooperativa deverá declarar, ainda, em campo próprio do sistema eletrônico, que cumpre os requisitos estabelecidos no artigo 3º da Lei Complementar nº 123, de 2006, estando apto a usufruir do tratamento favorecido estabelecido em seus arts. 42 a 49, observado o disposto nos §§ 1º ao 3º do art. 4º, da Lei n.º 14.133, de 2021.
- 4.7.1. nos itens em que a participação não for exclusiva para microempresas e empresas de pequeno porte, a assinalação do campo “não” apenas produzirá o efeito de o licitante não ter direito ao tratamento favorecido previsto na Lei Complementar nº 123, de 2006, mesmo que microempresa, empresa de pequeno porte ou sociedade cooperativa.
- 4.8. A falsidade da declaração de que trata os itens 4.4 ou 4.7 sujeitará o licitante às sanções previstas na Lei nº 14.133, de 2021, e neste Edital.
- 4.9. Os licitantes poderão retirar ou substituir a proposta ou, na hipótese de a fase de habilitação anteceder as fases de apresentação de propostas e lances e de julgamento, os documentos de habilitação anteriormente inseridos no sistema, até a abertura da sessão pública.



4.10. Não haverá ordem de classificação na etapa de apresentação da proposta e dos documentos de habilitação pelo licitante, o que ocorrerá somente após os procedimentos de abertura da sessão pública e da fase de envio de lances.

4.11. Serão disponibilizados para acesso público os documentos que compõem a proposta dos licitantes convocados para apresentação de propostas, após a fase de envio de lances.

4.12. *Desde que disponibilizada a funcionalidade no sistema, o licitante poderá parametrizar o seu valor final mínimo ou o seu percentual de desconto máximo quando do cadastramento da proposta e obedecerá às seguintes regras:*

4.10.1. A aplicação do intervalo mínimo de diferença de valores ou de percentuais entre os lances, que incidirá tanto em relação aos lances intermediários quanto em relação ao lance que cobrir a melhor oferta; e

4.12.2. Os lances serão de envio automático pelo sistema, respeitado o valor final mínimo, caso estabelecido, e o intervalo de que trata o subitem acima.

4.13. O valor final mínimo ou o percentual de desconto final máximo parametrizado no sistema poderá ser alterado pelo fornecedor durante a fase de disputa, sendo vedado:

4.13.1. Valor superior a lance já registrado pelo fornecedor no sistema, quando adotado o critério de julgamento por menor preço; e

4.13.2. Percentual de desconto inferior a lance já registrado pelo fornecedor no sistema, quando adotado o critério de julgamento por maior desconto.

4.14. O valor final mínimo ou o percentual de desconto final máximo parametrizado na forma do item 4.12 possuirá caráter sigiloso para os demais fornecedores e para o órgão ou entidade promotora da licitação, podendo ser disponibilizado estrita e permanentemente aos órgãos de controle externo e interno.

4.15. Caberá ao licitante interessado em participar da licitação acompanhar as operações no sistema eletrônico durante o processo licitatório e se responsabilizar pelo ônus decorrente da perda de negócios diante da inobservância de mensagens emitidas pela Administração ou de sua desconexão.

4.16. O licitante deverá comunicar imediatamente ao provedor do sistema qualquer acontecimento que possa comprometer o sigilo ou a segurança, para imediato bloqueio de acesso.

5. DO PREENCHIMENTO DA PROPOSTA

5.1. O licitante deverá enviar sua proposta mediante o preenchimento, no Sistema Eletrônico, dos seguintes campos:

5.1.1. Valor do LOTE;

5.1.2. Quantidade cotada, devendo respeitar o quantitativo do edital;

5.2. Todas as especificações do objeto contidas na proposta vinculam o licitante.

5.2.1. O licitante [NÃO] poderá oferecer proposta em quantitativo inferior o quantitativo previsto para contratação.



5.2.2. O licitante deverá apresentar planilha orçamentária sem qualquer identificação que o identifique, sob pena de desclassificação sumária da proposta.

5.3. Nos valores propostos estarão inclusos todos os custos operacionais, encargos previdenciários, trabalhistas, tributários, comerciais e quaisquer outros que incidam direta ou indiretamente na execução do objeto.

5.4. Os preços ofertados, tanto na proposta inicial, quanto na etapa de lances, serão de exclusiva responsabilidade do licitante, não lhe assistindo o direito de pleitear qualquer alteração, sob alegação de erro, omissão ou qualquer outro pretexto.

5.5. Se o regime tributário da empresa implicar o recolhimento de tributos em percentuais variáveis, a cotação adequada será a que corresponde à média dos efetivos recolhimentos da empresa nos últimos doze meses.

5.6. Independentemente do percentual de tributo inserido na planilha, no pagamento serão retidos na fonte os percentuais estabelecidos na legislação vigente.

5.7. Na presente licitação, a Microempresa e a Empresa de Pequeno Porte poderão se beneficiar do regime de tributação pelo Simples Nacional.

5.8. A apresentação das propostas implica obrigatoriedade do cumprimento das disposições nelas contidas, em conformidade com o que dispõe o Projeto Básico/Termo de Referência, assumindo o proponente o compromisso de executar o objeto licitado nos seus termos, bem como de fornecer os materiais, equipamentos, ferramentas e utensílios necessários, em quantidades e qualidades adequadas à perfeita execução contratual, promovendo, quando requerido, sua substituição.

5.9. O prazo de validade da proposta não será inferior a 60 (sessenta) dias, a contar da data de sua apresentação.

5.10. Os licitantes devem respeitar os preços máximos estabelecidos nas normas de regência de contratações públicas, quando participarem de licitações públicas;

5.10.1. Caso o critério de julgamento seja o de maior desconto, o preço já decorrente da aplicação do desconto ofertado deverá respeitar os preços máximos dispostos em edital.

5.11. Os licitantes devem apresentar no momento da apresentação da proposta ajustada, a comprovação do recolhimento de quantia a título de garantia de proposta, como requisito de pré-habilitação.

5.11.1. A garantia de proposta não poderá ser superior a 1% (um por cento) do valor estimado para a contratação.

5.11.2. A garantia de proposta será devolvida aos licitantes no prazo de 10 (dez) dias úteis, contado da assinatura do contrato ou da data em que for declarada fracassada a licitação.

5.11.3. Implicará execução do valor integral da garantia de proposta a recusa em assinar o contrato ou a não apresentação dos documentos para a contratação.

5.11.4. 4º A garantia de proposta poderá ser prestada nas modalidades de que trata o § 1º do art. 96 desta Lei.



5.11.5. O valor da garantia a ser apresentada no presente processo é **RS 1.102,08 (mil cento e dois reais e oito centavos)**, correspondente à **1% (um por cento)** do valor estimado para a contratação.

5.11.6. Caberá ao licitante optar por uma das seguintes modalidades de garantia:

I - Caução em dinheiro ou em títulos da dívida pública emitidos sob a forma escritural, mediante registro em sistema centralizado de liquidação e de custódia autorizado pelo Banco Central do Brasil, e avaliados por seus valores econômicos, conforme definido pelo Ministério da Economia;

II - Seguro-Garantia;

III - Fiança bancária emitida por banco ou instituição financeira devidamente autorizada a operar no País pelo Banco Central do Brasil.

IV - Título de capitalização custeado por pagamento único, com resgate pelo valor total.

5.11.7. O licitante deverá apresentar garantia no ato da apresentação da proposta, sob pena de desclassificação após a fase de lances, nos termos do Art. 58, da lei nº 14.133/21.

6. DA ABERTURA DA SESSÃO, CLASSIFICAÇÃO DAS PROPOSTAS E FORMULAÇÃO DE LANCES

6.1. A abertura da presente licitação dar-se-á em sessão pública, por meio de sistema eletrônico, na data, horário e local indicados neste Edital.

6.2. Os licitantes poderão retirar ou substituir a proposta ou os documentos de habilitação, quando for o caso, anteriormente inseridos no sistema, até a abertura da sessão pública.

6.3. O sistema disponibilizará campo próprio para troca de mensagens entre o Agente de Contratação/Comissão e os licitantes.

6.4. Iniciada a etapa competitiva, os licitantes deverão encaminhar lances exclusivamente por meio de sistema eletrônico, sendo imediatamente informados do seu recebimento e do valor consignado no registro.

6.5. O lance deverá ser ofertado pelo **VALOR GLOBAL**.

6.6. Os licitantes poderão oferecer lances sucessivos, observando o horário fixado para abertura da sessão e as regras estabelecidas no Edital.

6.7. O licitante somente poderá oferecer lance de valor inferior ou percentual de desconto superior ao último por ele ofertado e registrado pelo sistema.

6.8. O intervalo mínimo de diferença de valores ou percentuais entre os lances, que incidirá tanto em relação aos lances intermediários quanto em relação à proposta que cobrir a melhor oferta deverá ser de **RS 0,01 (um centavo)**.

6.9. O licitante poderá, uma única vez, excluir seu último lance ofertado, no intervalo de quinze segundos após o registro no sistema, na hipótese de lance inconsistente ou inexequível.

6.10. O procedimento seguirá de acordo com o modo de disputa adotado.

6.11. Caso seja adotado para o envio de lances na licitação o modo de disputa **"ABERTO"**, os licitantes apresentarão lances públicos e sucessivos, com prorrogações.



- 6.11.1. A etapa de lances da sessão pública terá duração de dez minutos e, após isso, será prorrogada automaticamente pelo sistema quando houver lance ofertado nos últimos dois minutos do período de duração da sessão pública.
- 6.11.2. A prorrogação automática da etapa de lances, de que trata o subitem anterior, será de dois minutos e ocorrerá sucessivamente sempre que houver lances enviados nesse período de prorrogação, inclusive no caso de lances intermediários.
- 6.11.3. Não havendo novos lances na forma estabelecida nos itens anteriores, a sessão pública encerrar-se-á automaticamente, e o sistema ordenará e divulgará os lances conforme a ordem final de classificação.
- 6.11.4. Definida a melhor proposta, se a diferença em relação à proposta classificada em segundo lugar for de pelo menos 5% (cinco por cento), o Agente de contratação/Comissão, auxiliado pela equipe de apoio, poderá admitir o reinício da disputa aberta, para a definição das demais colocações.
- 6.11.5. Após o reinício previsto no item supra, os licitantes serão convocados para apresentar lances intermediários.
- 6.12. Após o término dos prazos estabelecidos nos subitens anteriores, o sistema ordenará e divulgará os lances segundo a ordem crescente de valores.
- 6.13. Não serão aceitos dois ou mais lances de mesmo valor, prevalecendo aquele que for recebido e registrado em primeiro lugar.
- 6.14. Durante o transcurso da sessão pública, os licitantes serão informados, em tempo real, do valor do menor lance registrado, vedada a identificação do licitante.
- 6.15. No caso de desconexão com o Agente de Contratação/Comissão, no decorrer da etapa competitiva da licitação, o sistema eletrônico poderá permanecer acessível aos licitantes para a recepção dos lances.
- 6.16. Quando a desconexão do sistema eletrônico para o Agente de Contratação/Comissão persistir por tempo superior a dez minutos, a sessão pública será suspensa e reiniciada somente após decorridas vinte e quatro horas da comunicação do fato pelo Agente de Contratação/Comissão aos participantes, no sítio eletrônico utilizado para divulgação.
- 6.17. Caso o licitante não apresente lances, concorrerá com o valor de sua proposta.
- 6.18. Em relação a itens não exclusivos para participação de microempresas e empresas de pequeno porte, uma vez encerrada a etapa de lances, será efetivada a verificação automática, junto à Receita Federal, do porte da entidade empresarial. O sistema identificará em coluna própria as microempresas e empresas de pequeno porte participantes, procedendo à comparação com os valores da primeira colocada, se esta for empresa de maior porte, assim como das demais classificadas, para o fim de aplicar-se o disposto nos arts. 44 e 45 da Lei Complementar nº 123, de 2006.
- 6.18.1. Nessas condições, as propostas de microempresas e empresas de pequeno porte que se encontrarem na faixa de até 10% (dez por cento) acima da melhor proposta ou melhor lance serão consideradas empatadas com a primeira colocada.
- 6.18.2. A melhor classificada nos termos do subitem anterior terá o direito de encaminhar uma última oferta para desempate, obrigatoriamente em valor inferior ao da primeira



- colocada, no prazo de 5 (cinco) minutos controlados pelo sistema, contados após a comunicação automática para tanto.
- 6.20.3. Caso a microempresa ou a empresa de pequeno porte melhor classificada desista ou não se manifeste no prazo estabelecido, serão convocadas as demais licitantes microempresa e empresa de pequeno porte que se encontrem naquele intervalo de 10% (dez por cento), na ordem de classificação, para o exercício do mesmo direito, no prazo estabelecido no subitem anterior.
- 6.18.4. No caso de equivalência dos valores apresentados pelas microempresas e empresas de pequeno porte que se encontrem nos intervalos estabelecidos nos subitens anteriores, será realizado sorteio entre elas para que se identifique aquela que primeiro poderá apresentar melhor oferta.
- 6.19. Só poderá haver empate entre propostas iguais (não seguidas de lances), ou entre lances finais da fase fechada do modo de disputa aberto e fechado.
- 6.19.1. Havendo eventual empate entre propostas ou lances, o critério de desempate será aquele previsto no art. 60 da Lei nº 14.133, de 2021, nesta ordem:
- 6.19.1.1. disputa final, hipótese em que os licitantes empatados poderão apresentar nova proposta em ato contínuo à classificação;
 - 6.19.1.2. avaliação do desempenho contratual prévio dos licitantes, para a qual deverão preferencialmente ser utilizados registros cadastrais para efeito de atesto de cumprimento de obrigações previstos nesta Lei;
 - 6.19.1.3. desenvolvimento pelo licitante de ações de equidade entre homens e mulheres no ambiente de trabalho, conforme regulamento;
 - 6.19.1.4. desenvolvimento pelo licitante de programa de integridade, conforme orientações dos órgãos de controle.
- 6.19.2. Persistindo o empate, será assegurada preferência, sucessivamente, aos bens e serviços produzidos ou prestados por:
- 6.19.2.1. empresas estabelecidas no Município, no território do Estado em que este se localize;
 - 6.19.2.2. empresas brasileiras;
 - 6.19.2.3. empresas que invistam em pesquisa e no desenvolvimento de tecnologia no País;
 - 6.19.2.4. empresas que comprovem a prática de mitigação, nos termos da Lei nº 12.187, de 29 de dezembro de 2009.
- 6.20. Encerrada a etapa de envio de lances da sessão pública, na hipótese da proposta do primeiro colocado permanecer acima do preço máximo ou inferior ao desconto definido para a contratação, o Agente de Contratação/Comissão poderá negociar condições mais vantajosas, após definido o resultado do julgamento.
- 6.20.1. Tratando-se de licitação em grupo, a contratação posterior de item específico do grupo exigirá prévia pesquisa de mercado e demonstração de sua vantagem para o órgão ou a



entidade e serão observados os seguintes preços unitários máximos como critério de aceitabilidade.

6.20.2. Não será admitida a previsão de preços diferentes em razão de local de entrega ou de acondicionamento, tamanho de lote ou qualquer outro motivo.

6.20.3. A negociação poderá ser feita com os demais licitantes, segundo a ordem de classificação inicialmente estabelecida, quando o primeiro colocado, mesmo após a negociação, for desclassificado em razão de sua proposta permanecer acima do preço máximo definido pela Administração.

6.20.4. A negociação será realizada por meio do sistema, podendo ser acompanhada pelos demais licitantes.

6.20.5. O resultado da negociação será divulgado a todos os licitantes e anexado aos autos do processo licitatório.

6.20.6. O Agente de Contratação/Comissão solicitará ao licitante mais bem classificado que, no prazo de **2 (DUAS) HORAS**, envie a **PROPOSTA ACOMPANHADA DOS SEUS DEVIDOS ANEXOS**, devidamente assinada por responsável legal e responsável técnico da licitante, adequada ao último lance ofertado após a negociação realizada, acompanhada, se for o caso, dos documentos complementares, quando necessários à confirmação daqueles exigidos neste Edital e já apresentados.

6.20.7. É facultado ao Agente de Contratação/Comissão prorrogar o prazo estabelecido, a partir de solicitação fundamentada feita no chat pelo licitante, antes de findo o prazo.

7. DA FASE DE JULGAMENTO

7.1. Encerrada a etapa de negociação, o Agente de contratação/Comissão verificará se o licitante provisoriamente classificado em primeiro lugar atende às condições de participação no certame, conforme previsto no art. 14 da Lei nº 14.133/2021, legislação correlata e no item 0 do edital, especialmente quanto à existência de sanção que impeça a participação no certame ou a futura contratação, mediante a consulta aos seguintes cadastros:

7.1.1. Cadastro de fornecedores do município;

7.1.2. Cadastro Nacional de Empresas Inidôneas e Suspensas - CEIS, mantido pela Controladoria-Geral da União (<https://www.portaltransparencia.gov.br/sancoes/ceis>); e

7.1.3. Cadastro Nacional de Empresas Punidas – CNEP, mantido pela Controladoria-Geral da União (<https://www.portaltransparencia.gov.br/sancoes/cnep>).

7.2. A consulta aos cadastros será realizada em nome da empresa licitante e também de seu sócio majoritário, por força da vedação de que trata o artigo 12 da Lei nº 8.429, de 1992.

7.3. Caso conste na Consulta de Situação do licitante a existência de Ocorrências Impeditivas Indiretas, o Agente de Contratação/Comissão diligenciará para verificar se houve fraude por parte das empresas apontadas no Relatório de Ocorrências Impeditivas Indiretas.

7.3.1. A tentativa de burla será verificada por meio dos vínculos societários, linhas de fornecimento similares, dentre outros.

7.3.2. O licitante será convocado para manifestação previamente a uma eventual desclassificação.



- 7.3.2. Constatada a existência de sanção, o licitante será reputado inabilitado, por falta de condição de participação.
- 7.4. Na hipótese de inversão das fases de habilitação e julgamento, caso atendidas as condições de participação, será iniciado o procedimento de habilitação.
- 7.5. Caso o licitante provisoriamente classificado em primeiro lugar tenha se utilizado de algum tratamento favorecido às ME/EPPs, o Agente de Contratação/Comissão verificará se faz jus ao benefício, em conformidade com o item 4.7 deste edital.
- 7.6. Verificadas as condições de participação e de utilização do tratamento favorecido, o Agente de Contratação/Comissão examinará a proposta classificada em primeiro lugar quanto à adequação ao objeto e à compatibilidade do preço em relação ao máximo estipulado para contratação neste Edital e em seus anexos.
- 7.6.1. No caso de obras e serviços de engenharia, o Agente de Contratação/Comissão, poderá solicitar auxílio da equipe de engenharia, para análise técnica da proposta.**
- 7.7. Será desclassificada a proposta vencedora que:
- 7.7.1. Contiver vícios insanáveis;
 - 7.7.2. Não obedecer às especificações técnicas contidas no Projeto Básico/Termo de Referência;
 - 7.7.3. Apresentar preços inexequíveis ou permanecerem acima do preço máximo definido para a contratação;
 - 7.7.4. Não tiverem sua exequibilidade demonstrada, quando exigido pela Administração;
 - 7.7.5. Apresentar desconformidade com quaisquer outras exigências deste Edital ou seus anexos, desde que insanável.
- 7.8. No caso de bens e serviços em geral, é indício de inexequibilidade das propostas valores inferiores a 50% (cinquenta por cento) do valor orçado pela Administração.
- 7.8.1. A inexequibilidade, na hipótese de que trata o **caput**, só será considerada após diligência do Agente de Contratação/Comissão, que comprove:
- 7.8.1.1. Que o custo do licitante ultrapassa o valor da proposta; e
 - 7.8.1.2. Inexistirem custos de oportunidade capazes de justificar o vulto da oferta.
- 7.9. Em contratação de serviços de engenharia, além das disposições acima, a análise de exequibilidade e sobrepreço considerará o seguinte:
- 7.9.1. Nos regimes de execução por tarefa, empreitada por preço global ou empreitada integral, semi-integrada ou integrada, a caracterização do sobrepreço se dará pela superação do valor global estimado;
 - 7.9.2. No regime de empreitada por preço unitário, a caracterização do sobrepreço se dará pela superação do valor global estimado e/ou pela superação de custo unitário tido como relevante, conforme planilha anexa ao edital;
 - 7.9.3. No caso de obras e serviços de engenharia, serão consideradas inexequíveis as propostas cujos valores forem inferiores a 75% (setenta e cinco por cento) do valor orçado pela Administração, independentemente do regime de execução.**



7.9.4. Será exigida garantia adicional do licitante vencedor cuja proposta for inferior a 85% (oitenta e cinco por cento) do valor orçado pela Administração, equivalente à diferença entre este último e o valor da proposta, sem prejuízo das demais garantias exigíveis de acordo com a Lei.

7.10. Se houver indícios de inexequibilidade da proposta de preço, ou em caso da necessidade de esclarecimentos complementares, poderão ser efetuadas diligências, para que a empresa comprove a exequibilidade da proposta.

7.11. Caso o custo global estimado do objeto licitado tenha sido decomposto em seus respectivos custos unitários por meio de Planilha de Custos e Formação de Preços elaborada pela Administração, o licitante classificado em primeiro lugar apresentará no ato da apresentação da proposta adequada Planilha por ele elaborada, com os respectivos valores adequados ao valor final da sua proposta, sob pena de não aceitação da proposta.

7.11.1. Em se tratando de serviços de engenharia, o licitante vencedor será convocado a apresentar à Administração, por meio eletrônico, as planilhas com indicação dos quantitativos e dos custos unitários, seguindo o modelo elaborado pela Administração, bem como com detalhamento das Bonificações e Despesas Indiretas (BDI) e dos Encargos Sociais (ES), Cronograma Físico-Financeiro, com os respectivos valores adequados ao valor final da proposta vencedora, admitida a utilização dos preços unitários, no caso de empreitada por preço global, empreitada integral, contratação semi-integrada e contratação integrada, exclusivamente para eventuais adequações indispensáveis no cronograma físico-financeiro e para balizar excepcional aditamento posterior do contrato.

7.12. Erros no preenchimento da planilha não constituem motivo para a desclassificação da proposta. A planilha poderá ser ajustada pelo fornecedor, no prazo indicado pelo sistema, desde que não haja majoração do preço e que se comprove que este é o bastante para arcar com todos os custos da contratação;

7.10.1. O ajuste de que trata este dispositivo se limita a sanar erros ou falhas que não alterem a substância das propostas;

7.12.2. Considera-se erro no preenchimento da planilha passível de correção a indicação de recolhimento de impostos e contribuições na forma do Simples Nacional, quando não cabível esse regime.

7.13. Para fins de análise da proposta quanto ao cumprimento das especificações do objeto, poderá ser colhida a manifestação escrita do setor requisitante do serviço ou da área especializada no objeto.

8. DA FASE DE HABILITAÇÃO

8.1. Os documentos previstos no **Projeto Básico/Termo de Referência**, necessários e suficientes para demonstrar a capacidade do licitante de realizar o objeto da licitação, serão exigidos para fins de habilitação, nos termos dos **arts. 62 a 70 da Lei nº 14.133, de 2021**.

8.1.1. A documentação exigida para fins de habilitação jurídica, fiscal, social e trabalhista e econômico-financeira, poderá ser substituída pelo registro cadastral do órgão licitante.

8.2. Quando permitida a participação de empresas estrangeiras que não funcionem no País, as exigências de habilitação serão atendidas mediante documentos equivalentes, inicialmente apresentados em tradução livre.



- 8.2.1. Na hipótese de o licitante vencedor ser empresa estrangeira que não funcione no País, para fins de assinatura do contrato ou da ata de registro de preços, os documentos exigidos para a habilitação serão traduzidos por tradutor juramentado no País e apostilados nos termos da legislação vigente, ou consularizados pelos respectivos consulados ou embaixadas.
- 8.3. Quando permitida a participação de consórcio de empresas, a habilitação técnica, quando exigida, será feita por meio do somatório dos quantitativos de cada consorciado e, para efeito de habilitação econômico-financeira, quando exigida, será observado o somatório dos valores de cada consorciado.
- 8.3.1. Se o consórcio não for formado integralmente por microempresas ou empresas de pequeno porte e o projeto básico/termo de referência exigir requisitos de habilitação econômico-financeira, haverá um acréscimo de 10% para o consórcio em relação ao valor exigido para os licitantes individuais.
- 8.4. Os documentos exigidos para fins de habilitação poderão ser apresentados em original, cuja prova de autenticidade de cópia de documento público ou particular poderá ser feita perante agente da Administração, mediante apresentação de original ou de declaração de autenticidade por advogado, sob sua responsabilidade pessoal. Bem como, por cópia autenticada através de cartório físico ou digital.
- 8.5. Os documentos exigidos para fins de habilitação poderão ser substituídos por registro cadastral emitido por órgão ou entidade pública, desde que o registro tenha sido feito em obediência ao disposto na Lei nº 14.133/2021, (art. 70, II, da Lei nº 14.133/2021).
- 8.6. Será verificado se o licitante apresentou declaração de que atende aos requisitos de habilitação, e o declarante responderá pela veracidade das informações prestadas, na forma da lei (art. 63, I, da Lei nº 14.133/2021).
- 8.7. Será verificado se o licitante apresentou no sistema, sob pena de inabilitação, a declaração de que cumpre as exigências de reserva de cargos para pessoa com deficiência e para reabilitado da Previdência Social, previstas em lei e em outras normas específicas, (art. 63, IV, da Lei nº 14.133/2021).
- 8.8. O licitante deverá apresentar, sob pena de desclassificação, declaração de que suas propostas econômicas compreendem a integralidade dos custos para atendimento dos direitos trabalhistas assegurados na Constituição Federal, nas leis trabalhistas, nas normas infralegais, nas convenções coletivas de trabalho e nos termos de ajustamento de conduta vigentes na data de entrega das propostas, (art. 62, § 1º da Lei nº 14.133/2021).
- 8.9. Considerando que na presente contratação a avaliação prévia do local de execução é imprescindível para o conhecimento pleno das condições e peculiaridades do objeto a ser contratado, o licitante deve atestar, sob pena de inabilitação, que conhece o local e as condições de realização do serviço, assegurado a ele o direito de realização de vistoria prévia, (art. 62, § 2º da Lei nº 14.133/2021).
- 8.9.1. O licitante que optar por realizar vistoria prévia terá disponibilizado pela Administração data e horário exclusivos, a ser agendado via e-mail oficial da central de licitações do órgão, de modo que seu agendamento não coincida com o agendamento de outros licitantes.



- 8.9.2. Caso o licitante opte por não realizar vistoria, poderá substituir a declaração exigida no presente item por declaração formal assinada pelo seu responsável técnico acerca do conhecimento pleno das condições e peculiaridades da contratação.
- 8.10. A habilitação será verificada por meio dos documentos apresentados, **conforme exigidos no Projeto Básico/Termo de Referência**.
- 8.11. É de responsabilidade do licitante conferir a exatidão dos seus dados cadastrais no registro cadastral e mantê-los atualizados junto aos órgãos responsáveis pela informação, devendo proceder, imediatamente, à correção ou à alteração dos registros tão logo identifique incorreção ou aqueles se tornem desatualizados.
- 8.11.1. A não observância do disposto no item anterior poderá ensejar desclassificação no momento da habilitação.
- 8.12. A verificação pelo Agente de Contratação/Comissão, em sítios eletrônicos oficiais de órgãos e entidades emissores de certidões constitui meio legal de prova, para fins de habilitação.
- 8.12.1. Os documentos exigidos para habilitação que não estejam contemplados no registro cadastral serão enviados por meio do sistema, em formato digital, no prazo de **02 DUAS HORAS**, prorrogável por igual período, contado da solicitação do Agente de Contratação/Comissão.
- 8.12.2. Na hipótese de a fase de habilitação anteceder a fase de apresentação de propostas e lances, os licitantes encaminharão, por meio do sistema, simultaneamente os documentos de habilitação e a proposta com o preço ou o percentual de desconto.
- 8.13. A verificação no registro cadastral ou a exigência dos documentos nele não contidos somente será feita em relação ao licitante vencedor.
- 8.13.1. Os documentos relativos à regularidade fiscal que constem do Projeto Básico/Termo de Referência somente serão exigidos, em qualquer caso, em momento posterior ao julgamento das propostas, e apenas do licitante mais bem classificado.
- 8.13.2. Respeitada a exceção do subitem anterior, relativa à regularidade fiscal, quando a fase de habilitação anteceder as fases de apresentação de propostas e lances e de julgamento, a verificação ou exigência do presente subitem ocorrerá em relação a todos os licitantes.
- 8.14. Após a entrega dos documentos para habilitação, não será permitida a substituição ou a apresentação de novos documentos, salvo em sede de diligência, para (Lei 14.133/21, art. 64):
- 8.14.1. Complementação de informações acerca dos documentos já apresentados pelos licitantes e desde que necessária para apurar fatos existentes à época da abertura do certame; e
- 8.14.2. Atualização de documentos cuja validade tenha expirado após a data de recebimento das propostas;
- 8.15. Na análise dos documentos de habilitação, a comissão de contratação poderá sanar erros ou falhas, que não alterem a substância dos documentos e sua validade jurídica, mediante decisão fundamentada, registrada em ata e acessível a todos, atribuindo-lhes eficácia para fins de habilitação e classificação.
- 8.16. Na hipótese de o licitante não atender às exigências para habilitação, o Agente de Contratação/Comissão examinará a proposta subsequente e assim sucessivamente, na ordem de



classificação, até a apuração de uma proposta que atenda ao presente edital, observado o prazo disposto no subitem 8.10.1.

8.17. Somente serão disponibilizados para acesso público os documentos de habilitação do licitante cuja proposta atenda ao edital de licitação, após concluídos os procedimentos de que trata o subitem anterior.

8.18. A comprovação de regularidade fiscal e trabalhista das microempresas e das empresas de pequeno porte somente será exigida para efeito de contratação, e não como condição para participação na licitação.

8.19. Quando a fase de habilitação anteceder a de julgamento e já tiver sido encerrada, não caberá exclusão de licitante por motivo relacionado à habilitação, salvo em razão de fatos supervenientes ou só conhecidos após o julgamento.

09. DOS RECURSOS

9.1. A interposição de recurso referente ao julgamento das propostas, à habilitação ou inabilitação de licitantes, à anulação ou revogação da licitação, observará o disposto no art. 165 da Lei nº 14.133, de 2021.

9.2. O prazo recursal é de 3 (três) dias úteis, contados da data de intimação ou de lavratura da ata, (Art. 165, inciso I, Lei nº 14.133).

9.3. Quando o recurso apresentado impugnar o julgamento das propostas ou o ato de habilitação ou inabilitação do licitante:

9.3.1. A intenção de recorrer deverá ser manifestada imediatamente, sob pena de preclusão;

9.3.2. O prazo para a manifestação da intenção de recorrer não será inferior a 10 (dez) minutos.

9.3.3. O prazo para apresentação das razões recursais será iniciado na data de intimação ou de lavratura da ata de habilitação ou inabilitação;

9.3.4. Na hipótese de adoção da inversão de fases prevista no § 1º do art. 17 da Lei nº 14.133, de 2021, o prazo para apresentação das razões recursais será iniciado na data de intimação da ata de julgamento.

9.4. Os recursos deverão ser encaminhados em campo próprio do sistema.

9.5. O recurso será dirigido à autoridade que tiver editado o ato ou proferido a decisão recorrida, a qual poderá reconsiderar sua decisão no prazo de 3 (três) dias úteis, ou, nesse mesmo prazo, encaminhar recurso para a autoridade superior, a qual deverá proferir sua decisão no prazo de 10 (dez) dias úteis, contado do recebimento dos autos.

9.6. Os recursos interpostos fora do prazo não serão conhecidos.

9.7. O prazo para apresentação de contrarrazões ao recurso pelos demais licitantes será de 3 (três) dias úteis, contados da data da intimação pessoal ou da divulgação da interposição do recurso, assegurada a vista imediata dos elementos indispensáveis à defesa de seus interesses.

9.8. O recurso e o pedido de reconsideração terão efeito suspensivo do ato ou da decisão recorrida até que sobrevenha decisão final da autoridade competente.

9.9. O acolhimento do recurso invalida tão somente os atos insuscetíveis de aproveitamento.



9.10. Os autos do processo permanecerão com vista franqueada aos interessados na sala de licitações, conforme endereço no preâmbulo deste edital.

10. DO CONTRATO

10.1. Homologado o resultado da licitação, o licitante mais bem classificado terá o prazo de **05 (cinco) dias**, contados a partir da data de sua convocação, para assinar o contrato, cujo prazo de validade encontra-se nela fixado, sob pena de decadência do direito à contratação, sem prejuízo das sanções previstas na Lei nº 14.133, de 2021:

10.2. O prazo de convocação poderá ser prorrogado uma vez, por igual período, mediante solicitação do licitante mais bem classificado ou do fornecedor convocado, desde que:

10.3. (a) a solicitação seja devidamente justificada e apresentada dentro do prazo; e

10.4. (b) a justificativa apresentada seja aceita pela Administração.

10.5. O contrato será assinado por meio de assinatura digital ou física.

11. DA FORMAÇÃO DO CADASTRO DE RESERVA

11.1. O presente expediente não versa sobre registro de preços.

12. DAS INFRAÇÕES ADMINISTRATIVAS E SANÇÕES

12.1. Comete infração administrativa, nos termos da lei, o licitante que, com dolo ou culpa:

12.1.1. Deixar de entregar a documentação exigida para o certame ou não entregar qualquer documento que tenha sido solicitado pelo Agente de Contratação/Comissão durante o certame;

12.1.2. Salvo em decorrência de fato superveniente devidamente justificado, não mantiver a proposta em especial quando:

12.1.2.1. Não enviar a proposta adequada ao último lance ofertado ou após a negociação;

12.1.2.2. Recusar-se a enviar o detalhamento da proposta quando exigível;

12.1.2.3. Pedir para ser desclassificado quando encerrada a etapa competitiva;

12.1.2.4. Deixar de apresentar amostra; ou

12.1.2.5. Apresentar proposta ou amostra em desacordo com as especificações do edital;

12.1.3. Não celebrar o contrato ou não entregar a documentação exigida para a contratação, quando convocado dentro do prazo de validade de sua proposta;

12.1.3.1. Recusar-se, sem justificativa, a assinar o contrato ou a ata de registro de preço, ou a aceitar ou retirar o instrumento equivalente no prazo estabelecido pela Administração;

10.1.4. Apresentar declaração ou documentação falsa exigida para o certame ou prestar declaração falsa durante a licitação

12.1.5. Fraudar a licitação

12.1.6. Comportar-se de modo inidôneo ou cometer fraude de qualquer natureza, em especial quando:

12.1.6.1. Induzir deliberadamente a erro no julgamento;



- 12.1.6.2. Apresentar amostra falsificada ou deteriorada;
- 12.1.7. Praticar atos ilícitos com vistas a frustrar os objetivos da licitação
- 12.1.8. Praticar ato lesivo previsto no art. 5º da Lei n.º 12.846, de 2013.
- 12.2. Com fulcro na Lei nº 14.133, de 2021, a Administração poderá, garantida a prévia defesa, aplicar aos licitantes e/ou adjudicatários as seguintes sanções, sem prejuízo das responsabilidades civil e criminal:
- 12.2.1. Advertência;
- 12.2.2. Multa;
- 12.2.3. Impedimento de licitar e contratar; e
- 12.2.4. Declaração de inidoneidade para licitar ou contratar, enquanto perdurarem os motivos determinantes da punição ou até que seja promovida sua reabilitação perante a própria autoridade que aplicou a penalidade.
- 12.3. Na aplicação das sanções serão considerados:
- 12.3.1. A natureza e a gravidade da infração cometida.
- 12.3.2. As peculiaridades do caso concreto;
- 12.3.3. As circunstâncias agravantes ou atenuantes;
- 12.3.4. Os danos que dela provierem para a Administração Pública;
- 12.3.5. A implantação ou o aperfeiçoamento de programa de integridade, conforme normas e orientações dos órgãos de controle.
- 12.4. A multa será recolhida em percentual de 0,5% a 30% incidente sobre o valor do contrato licitado, recolhida no prazo máximo de 20 (vinte) dias úteis, a contar da comunicação oficial.
- 12.4.1. Para as infrações previstas nos itens 12.1.1, 12.1.2 e 12.1.3, a multa será de 0,5% a 15% do valor do contrato licitado.
- 12.4.2. Para as infrações previstas nos itens 12.1.4, 12.1.5, 12.1.6, 12.1.7 e 12.1.8, a multa será de 15% a 30% do valor do contrato licitado.
- 12.5. As sanções de advertência, impedimento de licitar e contratar e declaração de inidoneidade para licitar ou contratar poderão ser aplicadas, cumulativamente ou não, à penalidade de multa.
- 12.6. Na aplicação da sanção de multa será facultada a defesa do interessado no prazo de 15 (quinze) dias úteis, contado da data de sua intimação.
- 12.7. A sanção de impedimento de licitar e contratar será aplicada ao responsável em decorrência das infrações administrativas relacionadas nos itens 12.1.1, 12.1.2 e 12.1.3, quando não se justificar a imposição de penalidade mais grave, e impedirá o responsável de licitar e contratar no âmbito da Administração Pública direta e indireta do ente federativo a qual pertencer o órgão ou entidade, pelo prazo máximo de 3 (três) anos.
- 12.8. Poderá ser aplicada ao responsável a sanção de declaração de inidoneidade para licitar ou contratar, em decorrência da prática das infrações dispostas nos itens 12.1.4, 12.1.5, 12.1.6, 12.1.7 e 12.1.8, bem como pelas infrações administrativas previstas nos itens 12.1.1, 12.1.2 e 12.1.3 que justifiquem a imposição de penalidade mais grave que a sanção de impedimento de



licitar e contratar, cuja duração observará o prazo previsto no art. 156, §5º, da Lei n.º 14.133/2021.

12.9. A recusa injustificada do adjudicatário em assinar o contrato ou a ata de registro de preço, ou em aceitar ou retirar o instrumento equivalente no prazo estabelecido pela Administração, descrita no item 12.1.3, caracterizará o descumprimento total da obrigação assumida e o sujeitará às penalidades e à imediata perda da garantia de proposta em favor do órgão ou entidade promotora da licitação, (art. 90, § 5º, Lei nº 14.133).

12.10. A apuração de responsabilidade relacionadas às sanções de impedimento de licitar e contratar e de declaração de inidoneidade para licitar ou contratar demandará a instauração de processo de responsabilização a ser conduzido por comissão composta por 2 (dois) ou mais servidores estáveis, que avaliará fatos e circunstâncias conhecidos e intimará o licitante ou o adjudicatário para, no prazo de 15 (quinze) dias úteis, contado da data de sua intimação, apresentar defesa escrita e especificar as provas que pretenda produzir.

12.11. Caberá recurso no prazo de 15 (quinze) dias úteis da aplicação das sanções de advertência, multa e impedimento de licitar e contratar, contado da data da intimação, o qual será dirigido à autoridade que tiver proferido a decisão recorrida, que, se não a reconsiderar no prazo de 5 (cinco) dias úteis, encaminhará o recurso com sua motivação à autoridade superior, que deverá proferir sua decisão no prazo máximo de 20 (vinte) dias úteis, contado do recebimento dos autos.

12.12. Caberá a apresentação de pedido de reconsideração da aplicação da sanção de declaração de inidoneidade para licitar ou contratar no prazo de 15 (quinze) dias úteis, contado da data da intimação, e decidido no prazo máximo de 20 (vinte) dias úteis, contado do seu recebimento.

12.13. O recurso e o pedido de reconsideração terão efeito suspensivo do ato ou da decisão recorrida até que sobrevenha decisão final da autoridade competente.

12.14. A aplicação das sanções previstas neste edital não exclui, em hipótese alguma, a obrigação de reparação integral dos danos causados.

13. DA IMPUGNAÇÃO AO EDITAL E DO PEDIDO DE ESCLARECIMENTO

13.1. Qualquer pessoa é parte legítima para impugnar este Edital por irregularidade na aplicação da Lei nº 14.133, de 2021, devendo protocolar o pedido até 3 (três) dias úteis antes da data da abertura do certame, (art. 164, Lei nº 14.133).

13.2. A resposta à impugnação ou ao pedido de esclarecimento será divulgado em sítio eletrônico oficial no prazo de até 3 (três) dias úteis, limitado ao último dia útil anterior à data da abertura do certame.

13.3. A impugnação e o pedido de esclarecimento poderão ser realizados por forma eletrônica, pelos seguintes meios: via plataforma de disputa onde tramita o processo licitatório.

13.4. As impugnações e pedidos de esclarecimentos não suspendem os prazos previstos no certame.

13.5. A concessão de efeito suspensivo à impugnação é medida excepcional e deverá ser motivada pelo agente de contratação, nos autos do processo de licitação.

13.6. Acolhida a impugnação, será definida e publicada nova data para a realização do certame.



14. DAS DISPOSIÇÕES GERAIS

- 14.1. Será divulgada ata da sessão pública no sistema eletrônico.
- 14.2. Não havendo expediente ou ocorrendo qualquer fato superveniente que impeça a realização do certame na data marcada, a sessão será automaticamente transferida para o primeiro dia útil subsequente, no mesmo horário anteriormente estabelecido, desde que não haja comunicação em contrário, pelo Agente de Contratação/ Comissão.
- 14.3. Todas as referências de tempo no Edital, no aviso e durante a sessão pública observarão o horário de Brasília - DF.
- 14.4. A homologação do resultado desta licitação não implicará direito à contratação.
- 14.5. As normas disciplinadoras da licitação serão sempre interpretadas em favor da ampliação da disputa entre os interessados, desde que não comprometam o interesse da Administração, o princípio da isonomia, a finalidade e a segurança da contratação.
- 14.6. Os licitantes assumem todos os custos de preparação e apresentação de suas propostas e a Administração não será, em nenhum caso, responsável por esses custos, independentemente da condução ou do resultado do processo licitatório.
- 14.7. Na contagem dos prazos estabelecidos neste Edital e seus Anexos, excluir-se-á o dia do início e incluir-se-á o do vencimento. Só se iniciam e vencem os prazos em dias de expediente na Administração.
- 14.8. O desatendimento de exigências formais não essenciais não importará o afastamento do licitante, desde que seja possível o aproveitamento do ato, observados os princípios da isonomia e do interesse público.
- 14.9. Em caso de divergência entre disposições deste Edital e de seus anexos ou demais peças que compõem o processo, prevalecerá as deste Edital.
- 14.10. O Edital e seus anexos estão disponíveis, na íntegra, no Portal Nacional de Contratações Públicas (PNCP) e endereço eletrônico <https://compras.gov.br/>.
- 14.11. Integram este Edital, para todos os fins e efeitos, os seguintes anexos:
- 14.11.1. **ANEXO I** – Projeto Básico/Termo de Referência.
- 14.11.2. **ANEXO III** – Minuta de Termo de Contrato.

GUARAMIRANGA-CE, 29 DE AGOSTO DE 2024.

SILVANA SOARES DE SOUZA
SECRETÁRIA DE SAÚDE



PREFEITURA MUNICIPAL DE
GUARAMIRANGA



TERMO DE REFERÊNCIA – ANEXO



TERMO DE REFERÊNCIA

1. CONDIÇÕES GERAIS DA CONTRATAÇÃO

1.1. Contratação de **RESTAURAÇÃO DA PINTURA DAS UBS LINHA DA SERRA, UBS PERNAMBUQUINHO E A UBS DA SEDE EM GUARAMIRANGA/CE**, nos termos do projeto básico de engenharia, conforme condições e exigências estabelecidas neste instrumento.

1.2. O prazo de vigência da contratação é de **12 (doze) meses** contados do(a) assinatura do contrato, cabendo prorrogação, na forma do artigo 105 da Lei nº 14.133, de 2021.

1.3. O contrato oferece maior detalhamento das regras que serão aplicadas em relação à vigência da contratação.

2. FUNDAMENTAÇÃO E DESCRIÇÃO DA NECESSIDADE DA CONTRATAÇÃO

2.1. A Fundamentação da Contratação e de seus quantitativos encontra-se pormenorizada em tópico específico dos Estudos Técnicos Preliminares/projeto básico de engenharia, apêndice deste Termo de Referência.

2.2. O objeto da contratação está previsto no Plano de Contratações Anual **2024**, conforme detalhamento a seguir:

- I) Nº item no PCA: **NÃO CONSTA NO PCA**
- II) Classe/Grupo: **Obras e Serviços de Engenharia**

3. DESCRIÇÃO DA SOLUÇÃO COMO UM TODO CONSIDERADO O CICLO DE VIDA DO OBJETO

3.1. A descrição da solução como um todo encontra-se pormenorizada em tópico específico dos Estudos Técnicos Preliminares/Projeto Básico de Engenharia, apêndice deste Termo de Referência.

4. REQUISITOS DA CONTRATAÇÃO

Modalidade

4.1. A contratação da Empresa apresenta obra comum de engenharia, tendo em vista que seus padrões de desempenho e qualidade podem ser objetivamente definidos pelo edital, por meio de especificações usuais de mercado, nos termos do art. 6, inciso XII, da Lei Federal nº 14.133/2021.

4.2. A contratação será realizada por meio de licitação, na modalidade Concorrência, na sua forma eletrônica, com critério de julgamento por menor preço, nos termos dos artigos 6º, inciso XXXVIII, a), da Lei Federal nº 14.133/2021.

Sustentabilidade



4.3. Além dos critérios de sustentabilidade eventualmente inseridos na descrição do objeto, devem ser atendidos os seguintes requisitos, que se baseiam no Guia Nacional de Contratações Sustentáveis.

Subcontratação

4.4. É permitida a subcontratação parcial do objeto, até o limite de 30 % (trinta por cento) do valor total do contrato, nas seguintes condições:

4.4.1. É vedada a subcontratação completa ou da parcela principal da obrigação.

4.4.2. Em qualquer hipótese de subcontratação, permanece a responsabilidade integral do contratado pela perfeita execução contratual, cabendo-lhe realizar a supervisão e coordenação das atividades do subcontratado, bem como responder perante o contratante pelo rigoroso cumprimento das obrigações contratuais correspondentes ao objeto da subcontratação.

4.5. O contrato oferece maior detalhamento das regras que serão aplicadas em relação à subcontratação, caso admitida.

Garantia da contratação

4.6. Será exigida a garantia da contratação de que tratam os arts. 96 e seguintes da Lei nº 14.133, de 2021, no percentual e condições descritas nas cláusulas do contrato.

4.7. Em caso opção pelo seguro-garantia, a parte adjudicatária deverá apresentá-la, no máximo, até a data de assinatura do contrato.

4.8. A garantia, nas modalidades caução e fiança bancária, deverá ser prestada em até 10 dias úteis após a assinatura do contrato.

4.9. O contrato oferece maior detalhamento das regras que serão aplicadas em relação à garantia da contratação.

Vistoria

4.10. A avaliação prévia do local de execução dos serviços é imprescindível para o conhecimento pleno das condições e peculiaridades do objeto a ser contratado, sendo assegurado ao interessado o direito de realização de vistoria prévia, acompanhado por servidor designado para esse fim, de segunda à sexta-feira, das 08:00 horas às 16:00 horas.

4.11. Serão disponibilizados data e horário diferentes aos interessados em realizar a vistoria prévia.

4.12. Para a vistoria, o representante legal da empresa ou responsável técnico deverá estar devidamente identificado, apresentando documento de identidade civil e documento expedido pela empresa comprovando sua habilitação para a realização da vistoria.

4.13. Caso o licitante opte por não realizar a vistoria, deverá prestar declaração formal assinada pelo responsável técnico do licitante acerca do conhecimento pleno das condições e peculiaridades da contratação.

4.14. A não realização da vistoria não poderá embasar posteriores alegações de desconhecimento das instalações, dúvidas ou esquecimentos de quaisquer detalhes dos locais da prestação dos serviços, devendo o contratado assumir os ônus dos serviços decorrentes.



5. MODELO DE EXECUÇÃO DO OBJETO

Condições de execução

- 5.1. A execução do objeto seguirá a seguinte dinâmica:
 - 5.1.1. Início da execução do objeto: **05 dias da assinatura do contrato**;
 - 5.1.2. O contratado deverá cumprir o que fora disposto em projeto básico, parte integrante deste documento.
 - 5.1.3. Cronograma de realização dos serviços, conforme estabelece o cronograma físico-financeiro.

Local e horário da prestação dos serviços

- 5.2. Os serviços serão prestados conforme projeto, onde estão dispostas as coordenadas cartográficas.

Materiais a serem disponibilizados

- 5.3. Para a perfeita execução dos serviços, a Contratada deverá disponibilizar os materiais, equipamentos, ferramentas e utensílios necessários, nas quantidades estimadas e qualidades estabelecidas, promovendo sua substituição quando necessário:

6. MODELO DE GESTÃO DO CONTRATO

- 6.1. O contrato deverá ser executado fielmente pelas partes, de acordo com as cláusulas avençadas e as normas da Lei nº 14.133, de 2021, e cada parte responderá pelas consequências de sua inexecução total ou parcial.
- 6.2. Em caso de impedimento, ordem de paralisação ou suspensão do contrato, o cronograma de execução será prorrogado automaticamente pelo tempo correspondente, anotadas tais circunstâncias mediante simples apostila.
- 6.3. As comunicações entre o órgão ou entidade e a contratada devem ser realizadas por escrito sempre que o ato exigir tal formalidade, admitindo-se o uso de mensagem eletrônica para esse fim.
- 6.4. O órgão ou entidade poderá convocar representante da empresa para adoção de providências que devam ser cumpridas de imediato.
- 6.5. Após a assinatura do contrato ou instrumento equivalente, o órgão ou entidade poderá convocar o representante da empresa contratada para reunião inicial para apresentação do plano de fiscalização, que conterá informações acerca das obrigações contratuais, dos mecanismos de fiscalização, das estratégias para execução do objeto, do plano complementar de execução da contratada, quando houver, do método de aferição dos resultados e das sanções aplicáveis, dentre outros.

Preposto

- 6.6. A Contratada designará formalmente o preposto da empresa, antes do início da prestação dos serviços, indicando no instrumento os poderes e deveres em relação à execução do objeto contratado.



6.7. A Contratada deverá manter preposto da empresa no local da execução do objeto durante o período de execução do objeto.

6.8. A Contratante poderá recusar, desde que justificadamente, a indicação ou a manutenção do preposto da empresa, hipótese em que a Contratada designará outro para o exercício da atividade.

Fiscalização

6.9. A execução do contrato deverá ser acompanhada e fiscalizada pelo(s) fiscal(is) do contrato, ou pelos respectivos substitutos (Lei nº 14.133, de 2021, art. 117, caput).

Fiscalização Técnica

6.10. O fiscal técnico do contrato acompanhará a execução do contrato, para que sejam cumpridas todas as condições estabelecidas no contrato, de modo a assegurar os melhores resultados para a Administração.

6.11. O fiscal técnico do contrato anotará no histórico de gerenciamento do contrato todas as ocorrências relacionadas à execução do contrato, com a descrição do que for necessário para a regularização das faltas ou dos defeitos observados. (Lei nº 14.133, de 2021, art. 117, §1º);

6.12. Identificada qualquer inexatidão ou irregularidade, o fiscal técnico do contrato emitirá notificações para a correção da execução do contrato, determinando prazo para a correção;

6.13. O fiscal técnico do contrato informará ao gestor do contrato, em tempo hábil, a situação que demandar decisão ou adoção de medidas que ultrapassem sua competência, para que adote as medidas necessárias e saneadoras, se for o caso.

6.14. No caso de ocorrências que possam inviabilizar a execução do contrato nas datas aprazadas, o fiscal técnico do contrato comunicará o fato imediatamente ao gestor do contrato.

6.15. O fiscal técnico do contrato comunicará ao gestor do contrato, em tempo hábil, o término do contrato sob sua responsabilidade, com vistas à tempestiva renovação ou à prorrogação contratual.

Fiscalização Administrativa

6.16. O fiscal administrativo do contrato verificará a manutenção das condições de habilitação da contratada, acompanhará o empenho, o pagamento, as garantias, as glosas e a formalização de apostilamento e termos aditivos, solicitando quaisquer documentos comprobatórios pertinentes, caso necessário.

6.17. Caso ocorra descumprimento das obrigações contratuais, o fiscal administrativo do contrato atuará tempestivamente na solução do problema, reportando ao gestor do contrato para que tome as providências cabíveis, quando ultrapassar a sua competência.

Gestor do Contrato

6.18. O gestor do contrato coordenará a atualização do processo de acompanhamento e fiscalização do contrato contendo todos os registros formais da execução no histórico de gerenciamento do contrato, a exemplo da ordem de serviço, do registro de ocorrências, das alterações e das prorrogações contratuais, elaborando relatório com vistas à verificação da necessidade de adequações do contrato para fins de atendimento da finalidade da administração.



- 6.19. O gestor do contrato acompanhará os registros realizados pelos fiscais do contrato, de todas as ocorrências relacionadas à execução do contrato e as medidas adotadas, informando, se for o caso, à autoridade superior àquelas que ultrapassarem a sua competência.
- 6.20. O gestor do contrato acompanhará a manutenção das condições de habilitação da contratada, para fins de empenho de despesa e pagamento, e anotará os problemas que obstem o fluxo normal da liquidação e do pagamento da despesa no relatório de riscos eventuais.
- 6.21. O gestor do contrato emitirá documento comprobatório da avaliação realizada pelos fiscais técnico e administrativo quanto ao cumprimento de obrigações assumidas pelo contratado, com menção ao seu desempenho na execução contratual, baseado nos indicadores objetivamente definidos e aferidos, e a eventuais penalidades aplicadas, devendo constar do cadastro de atesto de cumprimento de obrigações.
- 6.22. O gestor do contrato tomará providências para a formalização de processo administrativo de responsabilização para fins de aplicação de sanções, a ser conduzido pela comissão de que trata o art. 158 da Lei nº 14.133, de 2021, ou pelo agente ou pelo setor com competência para tal, conforme o caso.
- 6.23. O gestor do contrato deverá elaborar relatório final com informações sobre a consecução dos objetivos que tenham justificado a contratação e eventuais condutas a serem adotadas para o aprimoramento das atividades da Administração.
- 6.24. O gestor do contrato deverá enviar a documentação pertinente ao setor competente para a formalização dos procedimentos de liquidação e pagamento, no valor dimensionado pela fiscalização e gestão nos termos do contrato.

7. CRITÉRIOS DE MEDIÇÃO E PAGAMENTO

- 7.1. A avaliação da execução do objeto utilizará o Boletim de Medição, conforme previsto no contrato, devidamente atestada pela fiscalização contratual e com a assinatura dos respectivos responsáveis técnicos.
- 7.1.1. Será indicada a retenção ou glosa no pagamento, proporcional à irregularidade verificada, sem prejuízo das sanções cabíveis, caso se constate que a Contratada:
- 7.1.1.1. não produzir os resultados acordados,
 - 7.1.1.2. deixar de executar, ou não executar com a qualidade mínima exigida as atividades contratadas; ou
 - 7.1.1.3. deixar de utilizar materiais e recursos humanos exigidos para a execução do serviço, ou utilizá-los com qualidade ou quantidade inferior à demandada.

Do recebimento

7.2. Ao final de cada etapa da execução contratual, conforme previsto no Cronograma Físico-Financeiro, o Contratado apresentará a medição prévia dos serviços executados no período, por meio de planilha e memória de cálculo detalhada.

- 7.2.1. Uma etapa será considerada efetivamente concluída quando os serviços previstos para aquela etapa, no Cronograma Físico-Financeiro, estiverem executados em sua totalidade.



- 7.2.2. O contratado também apresentará, a cada medição, os documentos comprobatórios da procedência legal dos produtos e subprodutos florestais utilizados naquela etapa da execução contratual, quando for o caso.
- 7.3. Os serviços serão recebidos provisoriamente, no prazo de **até 30 (trinta) dias**, pelos fiscais técnico e administrativo, mediante termos detalhados, quando verificado o cumprimento das exigências de caráter técnico e administrativo. (Art. 140, I, a, da Lei nº 14.133).
- 7.3.1. O prazo da disposição acima será contado do recebimento de comunicação de cobrança oriunda do contratado com a comprovação da prestação dos serviços a que se referem a parcela a ser paga.
- 7.3.2. O fiscal técnico do contrato realizará o recebimento provisório do objeto do contrato mediante termo detalhado que comprove o cumprimento das exigências de caráter técnico.
- 7.3.3. O fiscal administrativo do contrato realizará o recebimento provisório do objeto do contrato mediante termo detalhado que comprove o cumprimento das exigências de caráter administrativo.
- 7.3.4. O fiscal, realizará o recebimento provisório sob o ponto de vista técnico e administrativo.
- 7.3.5. Para efeito de recebimento provisório, ao final de cada período de faturamento, o fiscal técnico do contrato irá apurar o resultado das avaliações da execução do objeto e, se for o caso, a análise do desempenho e qualidade da prestação dos serviços realizados em consonância com os indicadores previstos, que poderá resultar no redimensionamento de valores a serem pagos à contratada, registrando em relatório a ser encaminhado ao gestor do contrato.
- 7.3.6. Será considerado como ocorrido o recebimento provisório com a entrega do termo detalhado ou, em havendo mais de um a ser feito, com a entrega do último.
- 7.3.7. O Contratado fica obrigado a reparar, corrigir, remover, reconstruir ou substituir, às suas expensas, no todo ou em parte, o objeto em que se verificarem vícios, defeitos ou incorreções resultantes da execução ou materiais empregados, cabendo à fiscalização não atestar a última e/ou única medição de serviços até que sejam sanadas todas as eventuais pendências que possam vir a ser apontadas no Recebimento Provisório.
- 7.3.8. A fiscalização não efetuará o ateste da última e/ou única medição de serviços até que sejam sanadas todas as eventuais pendências que possam vir a ser apontadas no Recebimento Provisório. (Art. 119 c/c art. 140 da Lei nº 14133, de 2021)
- 7.3.9. O recebimento provisório também ficará sujeito, quando cabível, à conclusão de todos os testes de campo e à entrega dos Manuais e Instruções exigíveis.
- 7.3.10. Os serviços poderão ser rejeitados, no todo ou em parte, quando em desacordo com as especificações constantes neste Termo de Referência e na proposta, sem prejuízo da aplicação das penalidades.
- 7.4. Quando a fiscalização for exercida por um único servidor, o Termo Detalhado deverá conter o registro, a análise e a conclusão acerca das ocorrências na execução do contrato, em



relação à fiscalização técnica e administrativa e demais documentos que julgar necessários, devendo encaminhá-los ao gestor do contrato para recebimento definitivo.

7.5. Os serviços serão recebidos definitivamente no prazo de **até 90 (noventa) dias**, contados do recebimento provisório, por servidor ou comissão designada pela autoridade competente, após a verificação da qualidade e quantidade do serviço e consequente aceitação mediante termo detalhado, obedecendo os seguintes procedimentos:

7.5.1. Emitir documento comprobatório da avaliação realizada pela fiscalização, no cumprimento de obrigações assumidas pelo contratado, com menção ao seu desempenho na execução contratual, baseado em indicadores objetivamente definidos e aferidos, e a eventuais penalidades aplicadas, devendo constar do cadastro de atesto de cumprimento de obrigações.

7.5.2. Realizar a análise dos relatórios e de toda a documentação apresentada pela fiscalização e, caso haja irregularidades que impeçam a liquidação e o pagamento da despesa, indicar as cláusulas contratuais pertinentes, solicitando à CONTRATADA, por escrito, as respectivas correções;

7.5.3. Emitir Termo Detalhado para efeito de recebimento definitivo dos serviços prestados, com base nos relatórios e documentações apresentadas; e

7.6. Nenhum prazo de recebimento ocorrerá enquanto pendente a solução, pelo contratado, de inconsistências verificadas na execução do objeto ou no instrumento de cobrança.

7.7. O recebimento provisório ou definitivo não excluirá a responsabilidade civil pela solidez e pela segurança do serviço nem a responsabilidade ético-profissional pela perfeita execução do contrato.

7.8. O recebimento definitivo da obra pela Administração não eximirá o contratado, pelo prazo mínimo de 5 (cinco) anos, da responsabilidade objetiva pela solidez e pela segurança dos materiais e dos serviços executados e pela funcionalidade da construção, da reforma, da recuperação ou da ampliação do bem imóvel, e, em caso de vício, defeito ou incorreção identificados, o contratado ficará responsável pela reparação, pela correção, pela reconstrução ou pela substituição necessárias

Liquidação

7.9. Recebida a Nota Fiscal ou documento de cobrança equivalente, correrá o prazo de dez dias úteis para fins de liquidação.

7.10. Para fins de liquidação, o setor competente deve verificar se a Nota Fiscal ou Fatura apresentada expressa os elementos necessários e essenciais do documento, tais como:

- a) o prazo de validade;
- b) a data da emissão;
- c) os dados do contrato e do órgão contratante;
- d) o período respectivo de execução do contrato;
- e) o valor a pagar; e
- f) eventual destaque do valor de retenções tributárias cabíveis.



7.11. Havendo erro na apresentação da Nota Fiscal/Fatura, ou circunstância que impeça a liquidação da despesa, esta ficará sobrestada até que o contratado providencie as medidas saneadoras, reiniciando-se o prazo após a comprovação da regularização da situação, sem ônus à contratante;

7.12. A Nota Fiscal ou Fatura deverá ser obrigatoriamente acompanhada da comprovação da regularidade fiscal, constatada por meio apresentação de certidões negativas ou, mediante consulta aos sítios eletrônicos oficiais ou à documentação mencionada no art. 68 da Lei nº 14.133/2021.

7.13. A Administração deverá realizar consulta para: a) verificar a manutenção das condições de habilitação exigidas no edital; b) identificar possível razão que impeça a participação em licitação, no âmbito do órgão ou entidade, proibição de contratar com o Poder Público, bem como ocorrências impeditivas indiretas.

7.14. Constatando-se, a situação de irregularidade do contratado, será providenciada sua notificação, por escrito, para que, no prazo de 5 (cinco) dias úteis, regularize sua situação ou, no mesmo prazo, apresente sua defesa. O prazo poderá ser prorrogado uma vez, por igual período, a critério do contratante.

7.15. Não havendo regularização ou sendo a defesa considerada improcedente, o contratante deverá comunicar aos órgãos responsáveis pela fiscalização da regularidade fiscal quanto à inadimplência do contratado, bem como quanto à existência de pagamento a ser efetuado, para que sejam acionados os meios pertinentes e necessários para garantir o recebimento de seus créditos.

7.16. Persistindo a irregularidade, o contratante deverá adotar as medidas necessárias à rescisão contratual nos autos do processo administrativo correspondente, assegurada ao contratado a ampla defesa.

7.17. Havendo a efetiva execução do objeto, os pagamentos serão realizados normalmente, até que se decida pela rescisão do contrato, caso o contratado não regularize sua situação de cumprimento de requisitos de habilitação.

Prazo de pagamento

7.18. O pagamento será efetuado no prazo máximo de até dez dias úteis, contados da finalização da liquidação da despesa, conforme seção anterior.

7.19. No caso de atraso pelo Contratante, os valores devidos ao contratado serão atualizados monetariamente entre o termo final do prazo de pagamento até a data de sua efetiva realização, mediante aplicação do **índice IGP-M FGV** de correção monetária.

Forma de pagamento

7.20. O pagamento será realizado através de ordem bancária, para crédito em banco, agência e conta corrente indicados pelo contratado.

7.21. Será considerada data do pagamento o dia em que constar como emitida a ordem bancária para pagamento.

7.22. Quando do pagamento, será efetuada a retenção tributária prevista na legislação aplicável.



7.22.1. Independentemente do percentual de tributo inserido na planilha, quando houver, serão retidos na fonte, quando da realização do pagamento, os percentuais estabelecidos na legislação vigente.

7.23. O contratado regularmente optante pelo Simples Nacional, nos termos da Lei Complementar nº 123, de 2006, não sofrerá a retenção tributária quanto aos impostos e contribuições abrangidos por aquele regime. No entanto, o pagamento ficará condicionado à apresentação de comprovação, por meio de documento oficial, de que faz jus ao tratamento tributário favorecido previsto na referida Lei Complementar.

Antecipação de pagamento

7.24. A presente contratação não permite a antecipação de pagamento.

8. FORMA E CRITÉRIOS DE SELEÇÃO DO FORNECEDOR E REGIME DE EXECUÇÃO

Forma de seleção e critério de julgamento da proposta

8.1. O fornecedor será selecionado por meio da realização de procedimento de **LICITAÇÃO**, na modalidade **CONCORRÊNCIA**, sob a forma **ELETRÔNICA**, com adoção do critério de julgamento pelo **MENOR PREÇO**.

Regime de execução

8.2. O regime de execução do contrato será **EMPREITADA POR PREÇO GLOBAL**.

Crítérios de aceitabilidade de preços

8.3. O critério de aceitabilidade de preços será o valor global estimado para a contratação.

8.3.1. O licitante que estiver mais bem colocado na disputa deverá apresentar à Administração, por meio eletrônico, planilha que contenha o preço global, os quantitativos e os preços unitários tidos como relevantes, conforme modelo de planilha elaborada pela Administração, para efeito de avaliação de exequibilidade (art. 59, §3º, da Lei nº 14.133/2021);

Exigências de habilitação

8.4. Para fins de habilitação, deverá o licitante comprovar os seguintes requisitos:

Habilitação jurídica

8.5. **Empresário individual:** inscrição no Registro Público de Empresas Mercantis, a cargo da Junta Comercial da respectiva sede;

8.6. **Microempreendedor Individual - MEI:** Certificado da Condição de Microempreendedor Individual - CCMEI, cuja aceitação ficará condicionada à verificação da autenticidade no sítio <https://www.gov.br/empresas-e-negocios/pt-br/empreendedor>;

8.7. Sociedade empresária, sociedade limitada unipessoal – SLU ou sociedade identificada como empresa individual de responsabilidade limitada - EIRELI: inscrição do ato constitutivo, estatuto ou contrato social no Registro Público de Empresas Mercantis, a cargo da Junta



Comercial da respectiva sede, acompanhada de documento comprobatório de seus administradores;

8.8. **Sociedade empresária estrangeira:** portaria de autorização de funcionamento no Brasil, publicada no Diário Oficial da União e arquivada na Junta Comercial da unidade federativa onde se localizar a filial, agência, sucursal ou estabelecimento, a qual será considerada como sua sede.

8.9. **Sociedade simples:** inscrição do ato constitutivo no Registro Civil de Pessoas Jurídicas do local de sua sede, acompanhada de documento comprobatório de seus administradores;

8.10. **Filial, sucursal ou agência de sociedade simples ou empresária:** inscrição do ato constitutivo da filial, sucursal ou agência da sociedade simples ou empresária, respectivamente, no Registro Civil das Pessoas Jurídicas ou no Registro Público de Empresas Mercantis onde opera, com averbação no Registro onde tem sede a matriz

8.11. **Sociedade cooperativa:** ata de fundação e estatuto social, com a ata da assembleia que o aprovou, devidamente arquivado na Junta Comercial ou inscrito no Registro Civil das Pessoas Jurídicas da respectiva sede, além do registro de que trata o art. 107 da Lei nº 5.764, de 16 de dezembro 1971.

8.12. **Ato de autorização** para o exercício da atividade - Decreto de autorização, em se tratando de empresa estrangeira em funcionamento no País, e ato de registro para funcionamento expedido pelo órgão competente, quando a atividade assim o exigir.

8.13. Os documentos apresentados deverão estar acompanhados de todas as alterações ou da consolidação respectiva.

Habilitação fiscal, social e trabalhista

8.14. Prova de inscrição no Cadastro Nacional de Pessoas Jurídicas (CNPJ) ou no Cadastro de Pessoas Físicas (CPF), conforme o caso;

8.15. Prova de inscrição no cadastro de contribuintes **estadual e/ou municipal**, se houver, relativo ao domicílio ou sede do licitante, pertinente ao seu ramo de atividade e compatível com o objeto contratual;

8.16. Prova de regularidade fiscal perante a Fazenda Nacional, mediante apresentação de certidão expedida conjuntamente pela Secretaria da Receita Federal do Brasil (RFB) e pela Procuradoria-Geral da Fazenda Nacional (PGFN), referente a todos os créditos tributários federais e à Dívida Ativa da União (DAU) por elas administrados, inclusive aqueles relativos à Seguridade Social, nos termos da Portaria Conjunta nº 1.751, de 02 de outubro de 2014, do Secretário da Receita Federal do Brasil e da Procuradora-Geral da Fazenda Nacional.

8.17. Prova de regularidade para com a Fazenda Estadual do domicílio ou sede do licitante, ou outra equivalente, na forma da lei;

8.18. Prova de regularidade para com a Fazenda Municipal do domicílio ou sede do licitante, ou outra equivalente, na forma da lei.

8.19. Prova de regularidade com o Fundo de Garantia do Tempo de Serviço (FGTS);

8.20. Prova de inexistência de débitos inadimplidos perante a Justiça do Trabalho, mediante a apresentação de certidão negativa ou positiva com efeito de negativa, nos termos do Título VII-



A da Consolidação das Leis do Trabalho, aprovada pelo Decreto-Lei nº 5.452, de 1º de maio de 1943;

8.21. Declaração de que, em cumprimento ao estabelecido na Lei n.º 9.854, de 27/10/1999, publicada no DOU de 28/10/1999, e ao inciso XXXIII, do artigo 7º da Constituição Federal, não emprega menor de 18 (dezoito) anos em trabalho noturno, perigoso ou insalubre, nem emprega menores de 16 (dezesesseis) anos em trabalho algum, salvo na condição de aprendiz, a partir de 14 (catorze) anos, em conformidade com o inciso VI do art. 68 da Lei nº 14.133/2021

8.22. Caso o fornecedor seja considerado isento dos tributos relacionados ao objeto contratual, deverá comprovar tal condição mediante a apresentação de declaração da Fazenda respectiva do seu domicílio ou sede, ou outra equivalente, na forma da lei.

8.23. O fornecedor enquadrado como microempreendedor individual que pretenda auferir os benefícios do tratamento diferenciado previstos na Lei Complementar n. 123, de 2006, estará dispensado da prova de inscrição nos cadastros de contribuintes estadual e municipal.

8.24. Na forma do que dispõe o art. 42 da Lei Complementar nº. 123 de 14.12.2006, a comprovação de regularidade fiscal e trabalhista das microempresas e empresas de pequeno porte somente será exigida para efeito de assinatura do contrato.

8.25. Para efeito do disposto no subitem acima, as microempresas e empresas de pequeno porte, por ocasião da participação neste procedimento licitatório, deverão apresentar toda a documentação exigida para fins de comprovação de regularidade fiscal e trabalhista, mesmo que esta apresente alguma restrição.

8.26. Havendo alguma restrição na comprovação da regularidade fiscal e trabalhista, será assegurado o prazo de 05 (cinco) dias úteis, contado a partir do momento em que o proponente for declarado o vencedor do certame, prorrogáveis por igual período, a critério da Administração Pública, para a regularização da documentação, pagamento ou parcelamento do débito Qualificação Econômico-Financeira.

8.27. A não regularização da documentação, no prazo previsto no subitem anterior, implicará na decadência do direito à contratação, sem prejuízo das sanções previstas na lei e neste edital, sendo facultado à Administração convocar os licitantes remanescentes na ordem de classificação, para a assinatura do contrato, nos termos deste edital.

Qualificação econômica financeira

8.28. **Certidão negativa de falência** expedida pelo distribuidor da sede do fornecedor - Lei nº 14.133, de 2021, art. 69, *caput*, inciso II);

8.29. **Balanco patrimonial**, demonstração de resultado de exercício e demais demonstrações contábeis dos **2 (dois) últimos exercícios sociais**, comprovando:

8.30. **Quando S.A.**, balanço patrimonial devidamente registrado (art. 289, *caput* e parágrafo 5º, da Lei Federal Nº 6.404/76).

8.31. **Quando outra forma societária**, balanço acompanhado de cópia do termo de abertura e de encerramento do Livro Diário do qual foi extraído (artigo 5º, parágrafo 2º, do Decreto-lei Nº 486/69), autenticado pelo órgão competente do Registro do Comércio, devidamente assinado por profissional reconhecido pelo conselho regional de contabilidade



- 8.32. Índices de **Liquidez Geral (LG), Liquidez Corrente (LC), e Solvência Geral (SG)** iguais ou superiores a 1 (um);
- 8.33. Caso a empresa licitante apresente resultado inferior a 1 (um) em qualquer dos índices de Liquidez Geral (LG), Solvência Geral (SG) e Liquidez Corrente (LC), será exigido para fins de habilitação patrimônio líquido mínimo de 10% valor total estimado da parcela pertinente.
- 8.34. Os documentos referidos acima limitar-se-ão ao último exercício no caso de a pessoa jurídica ter sido constituída há menos de 2 (dois) anos.
- 8.35. Caso a empresa licitante utilize o Sistema Público de Escrituração Digital (SPED), deverá apresentar o balanço patrimonial dos 2 (dois) últimos exercícios sociais exigíveis, considerando-se as disposições das Instruções Normativas da Receita Federal do Brasil.
- 8.36. As empresas criadas no exercício financeiro da licitação deverão atender a todas as exigências da habilitação e poderão substituir os demonstrativos contábeis pelo balanço de abertura. (Lei nº 14.133, de 2021, art. 65, §1º).
- 8.37. O atendimento dos índices econômicos previstos neste item deverá ser atestado mediante declaração assinada por profissional habilitado da área contábil, apresentada pelo fornecedor.

Qualificação Técnica

QUALIFICAÇÃO TÉCNICO-OPERACIONAL

- 8.38. Prova de Registro da pessoa jurídica expedida pelo Conselho Regional de Engenharia e Agronomia – CREA ou Conselho de Arquitetura e Urbanismo (CAU), em que conste responsável(eis) técnico(s) com aptidão para desempenho de atividade pertinente ao objeto da licitação, em plena validade.
- 8.39. Sociedades empresárias estrangeiras atenderão à exigência por meio da apresentação, no momento da assinatura do contrato, da solicitação de registro perante a entidade profissional competente no Brasil e/ou no Estado do Ceará.
- 8.40. Indicação do pessoal técnico adequado e disponível para a realização do objeto da licitação, bem como da qualificação de cada membro da equipe técnica que se responsabilizará pelos trabalhos, em conformidade com o disposto no inciso III do art. 67, da Lei Nº 14.133/2021, apresentando, no mínimo, o seguinte:
- 8.40.1. Equipe mínima:
- a) 01 (um) Engenheiro Civil; **ou**
 - b) 01 (um) Arquiteto e Urbanista).
- 8.41. Declaração de que o licitante tomou conhecimento de todas as informações e das condições locais para o cumprimento das obrigações objeto da licitação;
- 8.41.1. A declaração acima poderá ser substituída por declaração formal assinada pelo responsável técnico do licitante acerca do conhecimento pleno das condições e peculiaridades da contratação
- 8.42. Apresentar pelo menos 01 (um) **ATESTADO OU CERTIDÃO DE CAPACIDADE TÉCNICA**, que comprove(m) ter a licitante capacidade operacional na execução de serviços



similares de complexidade tecnológica e operacional equivalente ou superior com as do objeto ora licitado, atinentes às respectivas parcelas de maior relevância ou valor significativo, acompanhados da respectiva Certidão de Acervo Técnico ou anotação/registros de responsabilidade técnica (ART/RRT) emitida pelo CREA ou CAU.

8.42.1. *Para fins da comprovação, são consideradas parcelas de maior relevância ou de valor significativo:*

item	especificação	unid	quantidade orçamento	quantidade exigida
1	REMOÇÃO DE PINTURA LÁTEX (RASPAGEM E/OU LIXAMENTO E/OU ESCOVAÇÃO)	M ²	2.382,09	1.191,05
2	LATEX DUAS DEMÃOS EM PAREDES INTERNAS S/MASSA	M ²	2.584,15	1.292,08

QUALIFICAÇÃO TÉCNICO-PROFISSIONAL

8.43. Apresentar profissional **Responsável Técnico** de nível superior na área de **engenharia civil ou arquitetura** ou outro devidamente reconhecido pela entidade competente, devidamente registrado no conselho profissional competente, detentor de no mínimo **01 (um) atestado de capacidade técnica, com acervo aprovado pela Câmara Especializada do CREA da respectiva modalidade ou CAU**, conforme o caso, que comprove(m) ter o(s) profissional(is) executado serviços similares de complexidade tecnológica e operacional equivalente ou superior com as do objeto ora licitado, atinentes às respectivas parcelas de maior relevância ou de valor significativo, não se admitindo atestado(s) de Fiscalização, Supervisão, Gerenciamento, Controle Tecnológico ou Assessoria Técnicas ou simples ART's não aprovadas pela câmara especializada competente:

8.43.1. *Para fins da comprovação, são consideradas parcelas de maior relevância ou de valor significativo:*

item	especificação	unid	quantidade orçamento	quantidade exigida
1	REMOÇÃO DE PINTURA LÁTEX (RASPAGEM E/OU LIXAMENTO E/OU ESCOVAÇÃO)	M ²	2.382,09	1.191,05
2	LATEX DUAS DEMÃOS EM PAREDES INTERNAS S/MASSA	M ²	2.584,15	1.292,08

8.44. A exigência de apresentação de quantitativos mínimos para os itens de maior relevância e valor significativo, guarda respaldo no interesse público em selecionar a proposta mais vantajosa e que atenda satisfatoriamente a execução do objeto licitado, conforme no Acórdão nº 3.070/2013 – Plenário - TCU.

8.45. Justificativa para exigência de itens de maior relevância e valor significativo, observe-se ao Acórdão 1.339/10 – Plenário, também do TCU: “A jurisprudência deste Tribunal é unânime em afirmar que as exigências de qualificação técnica, quer técnico-profissional quer técnico-operacional, devem recair sobre parcelas que sejam, simultaneamente, de maior relevância e valor significativo” (sem grifos no original).

8.46. A comprovação do vínculo do profissional de que trata o subitem 8.43 deste edital será feita da seguinte forma:



- 8.46.1. Para sócio, mediante a apresentação do contrato social e aditivos;
- 8.46.2. Para diretor, mediante a apresentação da ata de eleição e posse da atual diretoria, devidamente registrada junto ao órgão competente.
- 8.46.3. Se o responsável técnico não for sócio e/ou diretor da empresa, a comprovação se dará mediante a apresentação da cópia da Carteira de Trabalho e Previdência Social (CTPS) - devidamente assinada ou Contrato de Prestação de Serviço em vigor celebrado de acordo com a legislação civil.
- 8.46.4. Declaração de compromisso de vinculação futura firmada por engenheiro civil ou arquiteto ou outro devidamente reconhecido pela entidade competente, detentor do acervo técnico, informando que o mesmo assumirá a responsabilidade técnica dos serviços licitados, caso a licitante se sagre vencedora do certame.
- 8.47. Com base no artigo 64, inciso I, da Lei nº 14.133/2021, a Prefeitura se reserva o direito de consultar o CNIS (Cadastro Nacional de Informações Sociais), para comprovar o vínculo empregatício do(s) responsável (is) técnico(s) detentor (es) dos atestados com o licitante.
- 8.48. O(s) profissional(is) indicado(s) na forma supra deverá(ão) participar da obra ou serviço objeto do contrato, e será admitida a sua substituição por profissionais de experiência equivalente ou superior, desde que aprovada pela Administração.
- 8.49. Será admitida, para fins de comprovação de quantitativo mínimo, a apresentação e o somatório de diferentes atestados executados de forma concomitante.
- 8.49.1. *Os atestados de capacidade técnica poderão ser apresentados em nome da matriz ou da filial da empresa licitante.*
- 8.49.2. *O licitante disponibilizará todas as informações necessárias à comprovação da legitimidade dos atestados, apresentando, quando solicitado pela Administração, cópia do contrato que deu suporte à contratação, endereço atual da contratante e local em que foi executado o objeto contratado, dentre outros documentos.*
- 8.50. Declaração que dispõe de todos os equipamentos, veículos, ferramentas e mão de obra para o atendimento do objeto desta licitação;
- 8.51. Caso admitida a participação de cooperativas, será exigida a seguinte documentação complementar:
- 8.51.1. A relação dos cooperados que atendem aos requisitos técnicos exigidos para a contratação e que executarão o contrato, com as respectivas atas de inscrição e a comprovação de que estão domiciliados na localidade da sede da cooperativa, respeitado o disposto nos arts. 4º, inciso XI, 21, inciso I e 42, §§2º a 6º da Lei n. 5.764, de 1971;
- 8.51.2. A declaração de regularidade de situação do contribuinte individual – DRSCI, para cada um dos cooperados indicados;
- 8.51.3. A comprovação do capital social proporcional ao número de cooperados necessários à prestação do serviço;
- 8.51.4. O registro previsto na Lei n. 5.764, de 1971, art. 107;
- 8.51.5. A comprovação de integração das respectivas quotas-partes por parte dos cooperados que executarão o contrato;



8.51.6. Os seguintes documentos para a comprovação da regularidade jurídica da cooperativa: a) ata de fundação; b) estatuto social com a ata da assembleia que o aprovou; c) regimento dos fundos instituídos pelos cooperados, com a ata da assembleia; d) editais de convocação das três últimas assembleias gerais extraordinárias; e) três registros de presença dos cooperados que executarão o contrato em assembleias gerais ou nas reuniões seccionais; e f) ata da sessão que os cooperados autorizaram a cooperativa a contratar o objeto da licitação; e

8.51.7. A última auditoria contábil-financeira da cooperativa, conforme dispõe o art. 112 da Lei n. 5.764, de 1971, ou uma declaração, sob as penas da lei, de que tal auditoria não foi exigida pelo órgão fiscalizador

9. ESTIMATIVAS DO VALOR DA CONTRATAÇÃO

9.1. O custo estimado total da contratação é de **R\$ 110.207,66 (cento e dez mil, duzentos e sete reais e sessenta e seis centavos)**, conforme custos unitários apostos no projeto básico em anexo.

9.2. Em caso de licitação para Registro de Preços, os preços registrados poderão ser alterados ou atualizados em decorrência de eventual redução dos preços praticados no mercado ou de fato que eleve o custo dos bens, das obras ou dos serviços registrados, nas seguintes situações:

9.2.1. em caso de força maior, caso fortuito ou fato do príncipe ou em decorrência de fatos imprevisíveis ou previsíveis de consequências incalculáveis, que inviabilizem a execução da ata tal como pactuada, nos termos do disposto na alínea "d" do inciso II do caput do art. 124 da Lei nº 14.133, de 2021;

9.2.2. em caso de criação, alteração ou extinção de quaisquer tributos ou encargos legais ou superveniência de disposições legais, com comprovada repercussão sobre os preços registrados;

9.2.3. serão reajustados os preços registrados, respeitada a contagem da anualidade e o índice previsto para a contratação; ou

9.2.4. poderão ser repactuados, a pedido do interessado, conforme critérios definidos para a contratação.

10. ADEQUAÇÃO ORÇAMENTÁRIA

10.1. As despesas decorrentes da presente contratação correrão à conta de recursos específicos consignados no Orçamento do município.

10.2. A contratação será atendida pela seguinte dotação:

ÓRGÃO	UNIDADE ORÇ.	FUNÇÃO/SUBFUNÇÃO/PROGRAMA/P-A/Nº DO PROJETO-ATIVIDADE	ELEMENTO DE DESPESAS
10	01	10.301.0005.1.017	4.4.90.39.00



10.3. A dotação relativa aos exercícios financeiros subsequentes será indicada após aprovação da Lei Orçamentária respectiva e liberação dos créditos correspondentes, mediante apostilamento.

GUARAMIRANGA - CE, 29 DE AGOSTO DE 2024.

SILVANA SOARES DE SOUZA
ORDENADORA DE DESPESAS



PREFEITURA MUNICIPAL DE
GUARAMIRANGA



MEMORIAL DESCRITIVO E ESPECIFICAÇÕES

**REFORMA E MANUTENÇÃO PREVENTIVA DA UBS LINHA DA
SERRÁ, UBS PERNAMBUQUINHO E A UBS DA SEDE EM
GUARAMIRANGA/CE**

Guaramiranga-CE, agosto de 2024



PREFEITURA MUNICIPAL DE
GUARAMIRANGA



SUMÁRIO

APRESENTAÇÃO	2
METODOLOGIA ADOTADA	3
ETAPA I – Levantamento de necessidades	3
ETAPA II – Desenvolvimento do Projeto	3
PROJETOS DE INTERVENÇÃO	3
Caracterização geral da área	3
SITUAÇÃO PROPOSTA.....	5
ESPECIFICAÇÕES TÉCNICAS DE MATERIAIS E SERVIÇOS.....	6

APRESENTAÇÃO

O presente trabalho contempla o memorial descritivo do projeto de RESTAURAÇÃO DA PINTURA DAS UBS LINHA DA SERRÁ, UBS PERNAMBUQUINHO E A UBS DA SEDE EM GUARAMIRANGA/CE. Esse projeto propõe melhores condições ao espaço, revitalização desse equipamento público. Com estas intervenções, as ub's poderão exercer sua função em sua plenitude, aprimorando seu uso.

O desenho do projeto decorre dos estudos das relações atuais do espaço com a comunidade, visando melhorias em ambientes de uso restrito e público, proporcionando uma boa experiência a todos os usuários da edificação.

Os instrumentos de intervenção utilizados pelo projeto estão de acordo com os propósitos e princípios de seu planejamento.

A intervenção descrita nesse memorial contará com a reforma geral dos prédios, implantação revestimentos, reforma de banheiros, implantação de esquadrias e ferragens, manutenção da cobertura, novas instalações hidráulicas e elétricas.

Guaramiranga é um município do Estado do Ceará, localizado na região serrana do estado, microrregião de Baturité. O município tem cerca de 108 km², e sua sede se localiza a 865 metros de altitude. A cidade destaca-se como destino turístico, principalmente por fazer parte do Polo da Serra de Guaramiranga. O turismo representa um forte componente da economia do município, graças a atrativos como o clima serrano, belas paisagens e eventos acolhidos durante todo o ano, como o Festival de Jazz e Blues. Nesse sentido, essa reforma é importante para trazer à população e seus turistas melhores recursos p/ saúde pública da população e visitantes.



PREFEITURA MUNICIPAL DE
GUARAMIRANGA



Figura 02 – Vista aérea da área onde será realizada a obra. (UBS-pernambuquinho)



Figura 03 – Vista aérea da área onde será realizada a obra. (UBS – sede)





PREFEITURA MUNICIPAL DE
GUARAMIRANGA



SITUAÇÃO PROPOSTA

O Projeto irá contemplar:

Manutenção da pintura em geral dos equipamentos

A obra contempla a reforma das edificações, as 3 UBS citadas a cima no município de Guaramiranga/CE.

Atualmente, as UBS encontram-se em estado degradado de pintura, o que prejudica sua acessibilidade e conforto aos usuários.

Secretaria de Infraestrutura de Guaramiranga
Rua Joaquim Alves Nogueira, 409, Centro, Guaramiranga-CE



ESPECIFICAÇÕES TÉCNICAS DE MATERIAIS E SERVIÇOS

1 UBS LINHA DA SERRÁ

1.1 SERVIÇOS PRELIMINARES

1.1.1 C4541 - PLACA PADRÃO DE OBRA, TIPO BANNER (M2)

A empresa contratada para executar a obra deverá colocar uma PLACA PADRÃO DE OBRA em local visível e de fácil acesso. O modelo será fornecido pela Prefeitura Municipal ou pelo órgão financiador, e a dimensão deverá ser de (3x2) m. Deverá ser confeccionada em banner com estrutura de metalon.

1.1.2 C4913 - REMOÇÃO DE PINTURA LÁTEX (RASPAGEM E/OU LIXAMENTO E/OU ESCOVAÇÃO) (M2)

Remoção da pintura antiga e preparação das paredes para a nova tinta.

1.2 PINTURA

1.2.1 C1614 - LATEX DUAS DEMÃOS EM PAREDES EXTERNAS S/MASSA (M2)

Executar pintura em tinta látex acrílica, de paredes, em superfícies externas, sobre superfície já selada, deverá ser aplicado acabamento final com pintura latex, devendo esta ser aplicada em 2 demãos, cor a ser determinada pela Fiscalização, 1ª qualidade, duas demãos.

1.2.2 C1615 - LATEX DUAS DEMÃOS EM PAREDES INTERNAS S/MASSA (M2)

Executar pintura em tinta látex acrílica, de paredes, em superfícies internas, sobre superfície já selada, deverá ser aplicado acabamento final com pintura latex, devendo esta ser aplicada em 2 demãos, cor a ser determinada pela Fiscalização, 1ª qualidade, duas demãos.

2 UBS PERNAMBUQUINHO

2.1 SERVIÇOS PRELIMINARES



PREFEITURA MUNICIPAL DE
GUARAMIRANGA



2.1.1 C4913 - REMOÇÃO DE PINTURA LÁTEX (RASPAGEM E/OU LIXAMENTO E/OU ESCOVAÇÃO) (M2)

Remoção da pintura antiga e preparação das paredes para a nova tinta.

2.2 PINTURA

2.2.1 C1614 - LATEX DUAS DEMÃOS EM PAREDES EXTERNAS S/MASSA (M2)

Executar pintura em tinta látex acrílica, de paredes, em superfícies externas, sobre superfície já selada, deverá ser aplicado acabamento final com pintura latex, devendo esta ser aplicada em 2 demãos, cor a ser determinada pela Fiscalização, 1ª qualidade, duas demãos.

2.2.2 C1615 - LATEX DUAS DEMÃOS EM PAREDES INTERNAS S/MASSA (M2)

Executar pintura em tinta látex acrílica, de paredes, em superfícies internas, sobre superfície já selada, deverá ser aplicado acabamento final com pintura latex, devendo esta ser aplicada em 2 demãos, cor a ser determinada pela Fiscalização, 1ª qualidade, duas demãos.

3 UBS DA SEDE

3.1 SERVIÇOS PRELIMINARES

3.1.1 C4913 - REMOÇÃO DE PINTURA LÁTEX (RASPAGEM E/OU LIXAMENTO E/OU ESCOVAÇÃO) (M2)

Remoção da pintura antiga e preparação das paredes para a nova tinta.

3.2 PINTURA

3.2.1 C1615 - LATEX DUAS DEMÃOS EM PAREDES INTERNAS S/MASSA (M2)

3.2.2 C1614 - LATEX DUAS DEMÃOS EM PAREDES EXTERNAS S/MASSA (M2)

Arthur Vitor Magalhães Vieira
CREA-CE: 56671 / RNP:061452.650
Engenheiro Civil da
Prefeitura Municipal de Guaramiranga

Arthur Vitor Magalhães Vieira
Crea/CE-56671 RNP-0614522650
ART: CE20241470905

Secretaria de Infraestrutura de Guaramiranga
Rua Joaquim Alves Nogueira, 409, Centro, Guaramiranga-CE



PLANILHA ORÇAMENTÁRIA

OBRA:	RESTAURAÇÃO DA PINTURA DAS UBS LINHA DA SERRÁ, UBS PERNAMBUQUINHO E A UBS DA SEDE EM GUARAIMIRANGA/CE	DATA:	BDI: 24,52%		
DESCRIÇÃO:	RESTAURAÇÃO DA PINTURA DAS UBS LINHA DA SERRÁ, UBS PERNAMBUQUINHO E A UBS DA SEDE EM GUARAIMIRANGA/CE	FONTE	VERSÃO	HORA	MES
LOCAL:	UBS LINHA DA SERRÁ, UBS PERNAMBUQUINHO E A UBS DA SEDE EM GUARAIMIRANGA/CE	SEINFRA	028.1 COM DESONERAÇÃO	84,44%	47,48%
CLIENTE:	PREFEITURA MUNICIPAL DE GUARAIMIRANGA/CE				

108
GUARAIMIRANGA

ITEM	CÓDIGO	DESCRIÇÃO	FONTE	UNID	QUANTIDADE	PREÇO UNITÁRIO R\$	PREÇO TOTAL R\$
1	UBS LINHA DA SERRÁ						
1.1	SERVIÇOS PRELIMINARES						
1.1.1	C4541	PLACA PADRÃO DE OBRA, TIPO BANNER	SEINFRA	M2	6,00	R\$ 385,95	R\$ 2.315,70
1.2	PINTURA						
1.2.1	C1614	LATEX DUAS DEMÃOS EM PAREDES EXTERNAS S/MASSA	SEINFRA	M2	288,60	R\$ 22,85	R\$ 6.594,51
1.2.2	C1615	LATEX DUAS DEMÃOS EM PAREDES INTERNAS S/MASSA	SEINFRA	M2	533,26	R\$ 21,07	R\$ 11.235,79
2	UBS PERNAMBUQUINHO						
2.1	SERVIÇOS PRELIMINARES						
2.1.1	C4913	REMOÇÃO DE PINTURA LÁTEX (RASPAGEM E/OU LIXAMENTO E/OU ESCOVAÇÃO)	SEINFRA	M2	1.403,69	R\$ 7,38	R\$ 10.359,23
2.2	PINTURA						
2.2.1	C1614	LATEX DUAS DEMÃOS EM PAREDES EXTERNAS S/MASSA	SEINFRA	M2	257,20	R\$ 22,85	R\$ 5.877,02
2.2.2	C1615	LATEX DUAS DEMÃOS EM PAREDES INTERNAS S/MASSA	SEINFRA	M2	1.146,49	R\$ 21,07	R\$ 24.156,54
3	UBS DA SEDE						
3.1	SERVIÇOS PRELIMINARES						
3.1.1	C4913	REMOÇÃO DE PINTURA LÁTEX (RASPAGEM E/OU LIXAMENTO E/OU ESCOVAÇÃO)	SEINFRA	M2	978,40	R\$ 7,38	R\$ 7.220,59
3.2	PINTURA						
3.2.1	C1615	LATEX DUAS DEMÃOS EM PAREDES INTERNAS S/MASSA	SEINFRA	M2	904,40	R\$ 21,07	R\$ 19.055,71
3.2.2	C1614	LATEX DUAS DEMÃOS EM PAREDES EXTERNAS S/MASSA	SEINFRA	M2	74,00	R\$ 22,85	R\$ 1.690,90
VALOR BDI TOTAL:							R\$ 21.701,67
VALOR ORÇAMENTO:							R\$ 88.505,99
VALOR TOTAL:							R\$ 110.207,66

Arthur Vitor Magalhães Vieira
CREA-CE: 56671 / RNP: 614522650
Engenheiro Civil da
Prefeitura Municipal de Guarairanga



RESUMO DO ORÇAMENTO

OBRA:	RESTAURAÇÃO DA PINTURA DAS UBS LINHA DA SERRÁ, UBS PERNAMBUQUINHO E A UBS DA SEDE EM GUARAIMIRANGA/CE	DATA :		BDI : 24,52%	
DESCRIÇÃO:	RESTAURAÇÃO DA PINTURA DAS UBS LINHA DA SERRÁ, UBS PERNAMBUQUINHO E A UBS DA SEDE EM GUARAIMIRANGA/CE	FONTE	VERSÃO	HORA	MES
LOCAL:	UBS LINHA DA SERRÁ, UBS PERNAMBUQUINHO E A UBS DA SEDE EM GUARAIMIRANGA/CE	SEINFRA	028.1 COM DESONERAÇÃO	84,44%	47,48%
CLIENTE:	PREFEITURA MUNICIPAL DE GUARAIMIRANGA/CE				

CÓDIGO	DESCRIÇÃO	PREÇO TOTAL	%
1	UBS LINHA DA SERRÁ		
2	UBS PERNAMBUQUINHO	R\$ 20.146,00	22,76%
3	UBS DA SEDE	R\$ 40.392,79	45,64%
4	Benefícios e Despesas Indiretas (BDI)	R\$ 27.967,20	31,60%
		R\$ 21.701,67	24,52%
VALOR BDI TOTAL:		R\$ 21.701,67	100,00%
VALOR ORÇAMENTO:		R\$ 88.505,99	
VALOR TOTAL:		R\$ 110.207,66	





MEMÓRIAS DE CÁLCULO

OBRA:	RESTAURAÇÃO DA PINTURA DAS UBS LINHA DA SERRA, UBS PERNAMBUQUINHO E A UBS DA SEDE EM GUARAIMIRANGA/CE	DATA:	BDI : 24,52%		
DESCRIÇÃO:	RESTAURAÇÃO DA PINTURA DAS UBS LINHA DA SERRA, UBS PERNAMBUQUINHO E A UBS DA SEDE EM GUARAIMIRANGA/CE	FONTE	VERSÃO	HORA	MES
LOCAL:	UBS LINHA DA SERRA, UBS PERNAMBUQUINHO E A UBS DA SEDE EM GUARAIMIRANGA/CE	SEINFRA	028.1 COM DESONERAÇÃO	84,44%	47,48%
CLIENTE:	PREFEITURA MUNICIPAL DE GUARAIRANGA/CE				

1.1.1. C4541 PLACA PADRÃO DE OBRA, TIPO BANNER (M2)

PLACA	3*2	6,00000000	QTD
			6,00
			6,00

1.2.1. C1614 LATEX DUAS DEMÃOS EM PAREDES EXTERNAS S/MASSA (M2)

CONFORME PROJETO	288,60	288,60000000	QTD
			288,60
			288,60



1.2.2. C1615 LATEX DUAS DEMÃOS EM PAREDES INTERNAS S/MASSA (M2)

GERAL INTERNO	533,26	533,26000000	QTD
			533,26
			533,26

2.1.1. C4913 REMOÇÃO DE PINTURA LÁTEX (RASPAGEM E/OU LIXAMENTO E/OU ESCOVAÇÃO) (M2)

RASPAGEM GERAL PINT	1403,69	1.403,69000000	QTD
		0	1.403,69
			1.403,69

2.2.1. C1614 LATEX DUAS DEMÃOS EM PAREDES EXTERNAS S/MASSA (M2)

EXTERNA	257,20	257,20000000	QTD
			257,20
			257,20

2.2.2. C1615 LATEX DUAS DEMÃOS EM PAREDES INTERNAS S/MASSA (M2)

GERAL INTERNO	1146,49	1.146,49000000	QTD
		0	1.146,49
			1.146,49

2.1.1. C4913 REMOÇÃO DE PINTURA LÁTEX (RASPAGEM E/OU LIXAMENTO E/OU ESCOVAÇÃO) (M2)

REMOÇÃO PIN	978,40	978,40000000	QTD
			978,40
			978,40

2.2.1. C1615 LATEX DUAS DEMÃOS EM PAREDES INTERNAS S/MASSA (M2)

INTERNA GERAL	904,40	904,40000000	QTD
			904,40
			904,40

2.2.2. C1614 LATEX DUAS DEMÃOS EM PAREDES EXTERNAS S/MASSA (M2)

EXTERNA	74,00	74,00000000	QTD
			74,00
			74,00

RELATÓRIO ANALÍTICO - COMPOSIÇÕES DE CUSTOS



OBRA:	RESTAURAÇÃO DA PINTURA DAS UBS LINHA DA SERRA, UBS PERNAMBUQUINHO E A UBS DA SEDE EM GUARAIMIRANGA/CE
DESCRIÇÃO:	RESTAURAÇÃO DA PINTURA DAS UBS LINHA DA SERRA, UBS PERNAMBUQUINHO E A UBS DA SEDE EM GUARAIMIRANGA/CE
LOCAL:	UBS LINHA DA SERRA, UBS PERNAMBUQUINHO E A UBS DA SEDE EM GUARAIMIRANGA/CE
CLIENTE:	PREFEITURA MUNICIPAL DE GUARAIMIRANGA/CE

DATA:		BDI: 24,52%	
FONTE	VERSÃO	HORA	MES
SEINFRA	028.1 COM DESONERAÇÃO	84,44%	47,28%

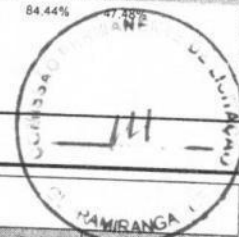

1.1.1. C4541 PLACA PADRÃO DE OBRA, TIPO BANNER (M2)

Material		FONTE	UNID	COEFICIENTE	PREÇO UNITÁRIO	TOTAL
10871	COTOVELO AÇO GALVANIZADO DE 1 1/2"	SEINFRA	UN	0,17000000	R\$ 36,3000	R\$ 6,1710
18395	LONA C/ APLICAÇÃO DE ILHOSES E LACRES, IMPRESSA C/ LOGOMARCAS E DESCRIÇÃO DA OBRA	SEINFRA	M2	1,00000000	R\$ 87,5300	R\$ 87,5300
11945	TE AÇO GALVANIZADO DE 1 1/2'	SEINFRA	UN	0,17000000	R\$ 46,7500	R\$ 7,9475
12170	TUBO AÇO GALVANIZADO DE 40MM (1 1/2')	SEINFRA	M	1,50000000	R\$ 50,5300	R\$ 75,7950
TOTAL Material:						R\$ 177,4435

Mão de Obra		FONTE	UNID	COEFICIENTE	PREÇO UNITÁRIO	TOTAL
11530	MONTADOR	SEINFRA	H	3,00000000	R\$ 24,1600	R\$ 72,4800
12391	PEDREIRO	SEINFRA	H	3,00000000	R\$ 24,1600	R\$ 72,4800
12543	SERVENTE	SEINFRA	H	3,00000000	R\$ 18,4600	R\$ 55,3800
TOTAL Mão de Obra:						R\$ 200,3400

Serviço		FONTE	UNID	COEFICIENTE	PREÇO UNITÁRIO	TOTAL
C0830	CONCRETO CICLÓPICO FCK 15 MPa COM AGREGADO ADQUIRIDO	SEINFRA	M3	0,01250000	R\$ 653,5500	R\$ 8,1694
TOTAL Serviço:						R\$ 8,1694

VALOR:					R\$ 385,95
---------------	--	--	--	--	-------------------

1.2.1. C1614 LATEX DUAS DEMÃOS EM PAREDES EXTERNAS S/MASSA (M2)

Material		FONTE	UNID	COEFICIENTE	PREÇO UNITÁRIO	TOTAL
10035	AGUARRÁS MINERAL	SEINFRA	L	0,05000000	R\$ 20,2900	R\$ 1,0145
11488	LÍQUIDO PREPARADOR DE SUPERFÍCIES	SEINFRA	L	0,12000000	R\$ 12,7800	R\$ 1,5336
11347	LIXA PARA MADEIRA/MASSA	SEINFRA	UN	0,25000000	R\$ 0,7000	R\$ 0,1750
12097	TINTA LATEX ACRÍLICA	SEINFRA	L	0,17000000	R\$ 22,2000	R\$ 3,7740
TOTAL Material:						R\$ 6,4971

Mão de Obra		FONTE	UNID	COEFICIENTE	PREÇO UNITÁRIO	TOTAL
12095	AJUDANTE DE PINTOR	SEINFRA	H	0,35000000	R\$ 19,1000	R\$ 6,6850
12395	PINTOR	SEINFRA	H	0,40000000	R\$ 24,1600	R\$ 9,6640
TOTAL Mão de Obra:						R\$ 16,3490

VALOR:					R\$ 22,85
---------------	--	--	--	--	------------------

1.2.2. C1615 LATEX DUAS DEMÃOS EM PAREDES INTERNAS S/MASSA (M2)

Material		FONTE	UNID	COEFICIENTE	PREÇO UNITÁRIO	TOTAL
11490	LÍQUIDO SELADOR PARA PINTURA LATEX	SEINFRA	L	0,12000000	R\$ 12,0800	R\$ 1,4496
11347	LIXA PARA MADEIRA/MASSA	SEINFRA	UN	0,25000000	R\$ 0,7000	R\$ 0,1750
12096	TINTA LATEX	SEINFRA	L	0,17000000	R\$ 18,2200	R\$ 3,0974
TOTAL Material:						R\$ 4,7220

Mão de Obra		FONTE	UNID	COEFICIENTE	PREÇO UNITÁRIO	TOTAL
10045	AJUDANTE DE PINTOR	SEINFRA	H	0,35000000	R\$ 19,1000	R\$ 6,6850
12395	PINTOR	SEINFRA	H	0,40000000	R\$ 24,1600	R\$ 9,6640
TOTAL Mão de Obra:						R\$ 16,3490

RELATÓRIO ANALÍTICO - COMPOSIÇÕES DE CUSTOS



OBRA:	RESTAURAÇÃO DA PINTURA DAS UBS LINHA DA SERRÁ, UBS PERNAMBUQUINHO E A UBS DA SEDE EM GUARAMIRANGA/CE	DATA:	BDI: 24,52%
DESCRIÇÃO:	RESTAURAÇÃO DA PINTURA DAS UBS LINHA DA SERRÁ, UBS PERNAMBUQUINHO E A UBS DA SEDE EM GUARAMIRANGA/CE	FONTE	VERSÃO
LOCAL:	UBS LINHA DA SERRÁ, UBS PERNAMBUQUINHO E A UBS DA SEDE EM GUARAMIRANGA/CE	SEINFRA	028.1 COM DESONERAÇÃO
CLIENTE:	PREFEITURA MUNICIPAL DE GUARAIRANGA/CE	HORA	MES
		84,44%	47,49%

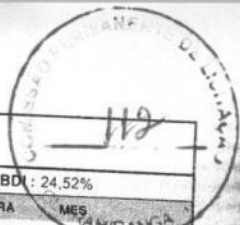

VALOR:	R\$ 21,07
--------	-----------

2.1.1. C4913 REMOÇÃO DE PINTURA LÁTEX (RASPAGEM E/OU LIXAMENTO E/OU ESCOVAÇÃO) (M2)

Mão de Obra		FONTE	UNID	COEFICIENTE	PREÇO UNITÁRIO	TOTAL
I2543	SERVENTE	SEINFRA	H	0,40000000	R\$ 18,4600	R\$ 7,3840
TOTAL Mão de Obra:						R\$ 7,3840
VALOR:						R\$ 7,38

2.2.1. C1614 LATEX DUAS DEMÃOS EM PAREDES EXTERNAS S/MASSA (M2)

Material		FONTE	UNID	COEFICIENTE	PREÇO UNITÁRIO	TOTAL
I0035	AGUARRÁS MINERAL	SEINFRA	L	0,05000000	R\$ 20,2900	R\$ 1,0145
	LÍQUIDO PREPARADOR DE SUPERFÍCIES	SEINFRA	L	0,12000000	R\$ 12,7800	R\$ 1,5336
I1347	LIXA PARA MADEIRA/MASSA	SEINFRA	UN	0,25000000	R\$ 0,7000	R\$ 0,1750
I2097	TINTA LATEX ACRÍLICA	SEINFRA	L	0,17000000	R\$ 22,2000	R\$ 3,7740
TOTAL Material:						R\$ 6,4971

Mão de Obra		FONTE	UNID	COEFICIENTE	PREÇO UNITÁRIO	TOTAL
I0045	AJUDANTE DE PINTOR	SEINFRA	H	0,35000000	R\$ 19,1000	R\$ 6,6850
I2395	PINTOR	SEINFRA	H	0,40000000	R\$ 24,1600	R\$ 9,6640
TOTAL Mão de Obra:						R\$ 16,3490
VALOR:						R\$ 22,85

2.2.2. C1615 LATEX DUAS DEMÃOS EM PAREDES INTERNAS S/MASSA (M2)

Material		FONTE	UNID	COEFICIENTE	PREÇO UNITÁRIO	TOTAL
I1490	LÍQUIDO SELADOR PARA PINTURA LATEX	SEINFRA	L	0,12000000	R\$ 12,0800	R\$ 1,4496
I1347	LIXA PARA MADEIRA/MASSA	SEINFRA	UN	0,25000000	R\$ 0,7000	R\$ 0,1750
I2096	TINTA LATEX	SEINFRA	L	0,17000000	R\$ 18,2200	R\$ 3,0974
TOTAL Material:						R\$ 4,7220

Mão de Obra		FONTE	UNID	COEFICIENTE	PREÇO UNITÁRIO	TOTAL
I0045	AJUDANTE DE PINTOR	SEINFRA	H	0,35000000	R\$ 19,1000	R\$ 6,6850
I2395	PINTOR	SEINFRA	H	0,40000000	R\$ 24,1600	R\$ 9,6640
TOTAL Mão de Obra:						R\$ 16,3490
VALOR:						R\$ 21,07

3.1.1. C4913 REMOÇÃO DE PINTURA LÁTEX (RASPAGEM E/OU LIXAMENTO E/OU ESCOVAÇÃO) (M2)

Mão de Obra		FONTE	UNID	COEFICIENTE	PREÇO UNITÁRIO	TOTAL
I2543	SERVENTE	SEINFRA	H	0,40000000	R\$ 18,4600	R\$ 7,3840
TOTAL Mão de Obra:						R\$ 7,3840
VALOR:						R\$ 7,38

2.1. C1615 LATEX DUAS DEMÃOS EM PAREDES INTERNAS S/MASSA (M2)



RELATÓRIO ANALÍTICO - COMPOSIÇÕES DE CUSTOS

ANEXO 113

OBRA: RESTAURAÇÃO DA PINTURA DAS UBS LINHA DA SERRÁ, UBS PERNAMBUQUINHO E A UBS DA SEDE EM GUARAMIRANGA/CE
DESCRIÇÃO: RESTAURAÇÃO DA PINTURA DAS UBS LINHA DA SERRÁ, UBS PERNAMBUQUINHO E A UBS DA SEDE EM GUARAMIRANGA/CE
LOCAL: UBS LINHA DA SERRÁ, UBS PERNAMBUQUINHO E A UBS DA SEDE EM GUARAMIRANGA/CE
CLIENTE: PREFEITURA MUNICIPAL DE GUARAMIRANGA/CE

DATA:
SEINFRA 028.1 COM DESONERAÇÃO
VERSÃO
HORA 84,44%
BDI: 24,52%
MES 47,48%

Material		FORTE	UNID	COEFICIENTE	PREÇO UNITÁRIO	TOTAL
11490	LÍQUIDO SELADOR PARA PINTURA LATEX	SEINFRA	L	0,12000000	R\$ 12,0800	R\$ 1,4496
11347	LIXA PARA MADEIRA/MASSA	SEINFRA	UN	0,25000000	R\$ 0,7000	R\$ 0,1750
12096	TINTA LATEX	SEINFRA	L	0,17000000	R\$ 18,2200	R\$ 3,0974
TOTAL Material:						R\$ 4,7220

Mão de Obra		FORTE	UNID	COEFICIENTE	PREÇO UNITÁRIO	TOTAL
10045	AJUDANTE DE PINTOR	SEINFRA	H	0,35000000	R\$ 19,1000	R\$ 6,6850
12395	PINTOR	SEINFRA	H	0,40000000	R\$ 24,1600	R\$ 9,6640
TOTAL Mão de Obra:						R\$ 16,3490
VALOR:						R\$ 21,07

3.2.2 C1614 LATEX DUAS DEMÃOS EM PAREDES EXTERNAS S/MASSA (M2)

Material		FORTE	UNID	COEFICIENTE	PREÇO UNITÁRIO	TOTAL
10035	AGUARRÁS MINERAL	SEINFRA	L	0,05000000	R\$ 20,2900	R\$ 1,0145
11488	LÍQUIDO PREPARADOR DE SUPERFÍCIES	SEINFRA	L	0,12000000	R\$ 12,7800	R\$ 1,5336
11347	LIXA PARA MADEIRA/MASSA	SEINFRA	UN	0,25000000	R\$ 0,7000	R\$ 0,1750
12097	TINTA LATEX ACRÍLICA	SEINFRA	L	0,17000000	R\$ 22,2000	R\$ 3,7740
TOTAL Material:						R\$ 6,4971

Mão de Obra		FORTE	UNID	COEFICIENTE	PREÇO UNITÁRIO	TOTAL
10045	AJUDANTE DE PINTOR	SEINFRA	H	0,35000000	R\$ 19,1000	R\$ 6,6850
12395	PINTOR	SEINFRA	H	0,40000000	R\$ 24,1600	R\$ 9,6640
TOTAL Mão de Obra:						R\$ 16,3490
VALOR:						R\$ 22,85



CRONOGRAMA FÍSICO-FINANCEIRO

OBRA:	RESTAURAÇÃO DA PINTURA DAS UBS LINHA DA SERRÁ, UBS PERNAMBUQUINHO E A UBS DA SEDE EM GUARAIMIRANGA/CE	DATA:	BDI : 24,52%
DESCRIÇÃO:	RESTAURAÇÃO DA PINTURA DAS UBS LINHA DA SERRÁ, UBS PERNAMBUQUINHO E A UBS DA SEDE EM GUARAIMIRANGA/CE	FONTE	VERSÃO
LOCAL:	UBS LINHA DA SERRÁ, UBS PERNAMBUQUINHO E A UBS DA SEDE EM GUARAIMIRANGA/CE	SEINFRA	028.1 COM DESONERAÇÃO
CLIENTE:	PREFEITURA MUNICIPAL DE GUARAIMIRANGA/CE	HORA	84,44%
		MES	47,48%

ITEM	DESCRIÇÃO	VALOR (R\$)	MÊS 1	MÊS 2	MÊS 3	Total parcela
1	UBS LINHA DA SERRÁ	R\$ 20.146,00	100,00 %			100,00 %
2	UBS PERNAMBUQUINHO	R\$ 40.392,79		100,00 %		100,00 %
3	UBS DA SEDE	R\$ 27.967,20			100,00 %	100,00 %
4	Benefícios e Despesas Indiretas (BDI)	R\$ 21.701,67	22,76 %	45,64 %	31,60 %	100,00 %
			R\$ 4.939,30	R\$ 9.904,64	R\$ 6.857,73	R\$ 21.701,67
		R\$ 110.207,66	R\$ 25.085,30	R\$ 50.297,43	R\$ 34.824,93	
			R\$ 25.085,30	R\$ 75.382,73	R\$ 110.207,66	R\$ 110.207,66





COMPOSIÇÃO DO BDI

OBRA:	RESTAURAÇÃO DA PINTURA DAS UBS LINHA DA SERRÁ, UBS PERNAMBUQUINHO E A UBS DA SEDE EM GUARAIMIRANGA/CE	DATA :		BDI : 24,52%	
DESCRIÇÃO:	RESTAURAÇÃO DA PINTURA DAS UBS LINHA DA SERRÁ, UBS PERNAMBUQUINHO E A UBS DA SEDE EM GUARAIMIRANGA/CE	FONTE	VERSÃO	HORA	MES
LOCAL:	UBS LINHA DA SERRÁ, UBS PERNAMBUQUINHO E A UBS DA SEDE EM GUARAIMIRANGA/CE	SEINFRA	028.1 COM DESONERAÇÃO	84.44%	47.48%
CLIENTE:	PREFEITURA MUNICIPAL DE GUARAIRANGA/CE				

COD	DESCRIÇÃO	%
DESPESAS INDIRECTAS		
AC	ADMINISTRAÇÃO CENTRAL	3,00%
DF	DESPESAS FINANCEIRAS	1,15%
R	RISCOS	0,97%
TOTAL		5,12%
BENEFICIOS		
S+G	GARANTIAS/SEGUROS	0,80%
L	LUCRO	6,16%
TOTAL		6,96%
IMPOSTOS		
I	PIS	0,65%
	COFINS	3,00%
	ISS	1,50%
	CPRB	4,50%
TOTAL		9,65%



BDI = 24,52%

$$\left(\frac{(1 + AC + S + R + G) \times (1 + DF) \times (1 + L)}{(1 - I)} - 1 \right)$$



TABELA DE ENCARGOS SOCIAIS

OBRA:	RESTAURAÇÃO DA PINTURA DAS UBS LINHA DA SERRÁ, UBS PERNAMBUQUINHO E A UBS DA SEDE EM GUARAIMIRANGA/CE	DATA:		BDI: 24,52%	
DESCRIÇÃO:	RESTAURAÇÃO DA PINTURA DAS UBS LINHA DA SERRÁ, UBS PERNAMBUQUINHO E A UBS DA SEDE EM GUARAIMIRANGA/CE	FONTE	VERSÃO	HORA	MES
LOCAL:	UBS LINHA DA SERRÁ, UBS PERNAMBUQUINHO E A UBS DA SEDE EM GUARAIMIRANGA/CE	SEINFRA	028.1 COM DESONERAÇÃO	84,44%	47,48%
CLIENTE:	PREFEITURA MUNICIPAL DE GUARAIMIRANGA/CE				



COD	DESCRIÇÃO	HORISTA %	MENSALISTA %
A	GRUPO A		
A1	INSS		
A2	SESI	0,00%	0,00%
A3	SENAI	1,50%	1,50%
A4	INCRA	1,00%	1,00%
A5	SEBRAE	0,20%	0,20%
A6	Salário Educação	0,60%	0,60%
A7	Seguro Contra Acidentes de Trabalho	2,50%	2,50%
A8	FGTS	3,00%	3,00%
A9	SECONCI	8,00%	8,00%
		0,00%	0,00%
	TOTAL	16,80%	16,80%
B	GRUPO B		
B1	Repouso Semanal Remunerado		
B2	Feridos	17,85%	0,00%
B3	Auxílio - Enfermidade	3,71%	0,00%
B4	13º Salário	0,87%	0,66%
B5	Licença Paternidade	11,03%	8,33%
B6	Faltas Justificadas	0,07%	0,05%
B7	Dias de Chuvas	0,74%	0,56%
B8	Auxílio Acidente de Trabalho	1,59%	0,00%
B9	Férias Gozadas	0,11%	0,08%
B10	Salário Maternidade	12,35%	9,33%
		0,04%	0,03%
	TOTAL	48,36%	19,04%
C	GRUPO C		
C1	Aviso Prévio Indenizado		
C2	Aviso Prévio Trabalhado	5,52%	4,17%
C3	Férias Indenizadas	0,13%	0,10%
C4	Depósito Rescisão Sem Justa Causa	1,72%	1,30%
C5	Indenização Adicional	2,87%	2,17%
		0,46%	0,35%
	TOTAL	10,70%	8,09%
D	GRUPO D		
D1	Reincidência de Grupo A sobre Grupo B	8,12%	3,20%
D2	Reincidência de Grupo A sobre Aviso Prévio Trabalhado e Reincidência do FGTS sobre Aviso Prévio Indenizado	0,46%	0,35%
	TOTAL	8,58%	3,55%

$$A + B + C + D = 84,44\% \quad 47,48\%$$

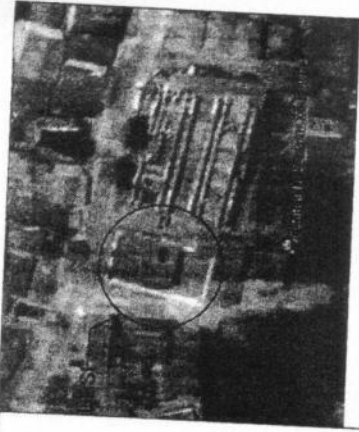

PLANTA DE LOCALIZAÇÃO E SITUAÇÃO



PREFEITURA MUNICIPAL DE GUARAMIRANGA/CE

DESENHO TÉCNICO:

ANTÔNIO MÁRLON PINHEIRO NOBRE
ENGENHEIRO CIVIL
CREA-CE Nº: 061987902-5
CPF: 066.970.353-23

ENDEREÇO DA UBSF:

NÚCLEO DISTRITAL DA LINHA DA SERRA

NATUREZA:

UNIDADE BÁSICA DE SAÚDE DA FAMÍLIA

PROJETO:

PROJETO AS BUILT

CONTEÚDO:

02 - QUADRO DE INFORMAÇÕES

PERÍODO:

JANEIRO DE 2023

ÁREA CONSTRUÍDA

183,95 M²

ESCALA:

1:100

NÚMERO DE FOLHAS:

2/2

Artur Vitor Magalhães Vieira
CREA-CE: 56671 / RUC201502950
Engenheiro Civil da Prefeitura Municipal de Guaramiranga

QUADRO DE ESQUADRIAS

TIPO	DIMENSÕES	ÁREAS	PEITORIL	QUANT	DESCRIÇÕES
PORTAS	P1	0,60 x 2,10 M	-----	04	PORTA DE MADEIRA / ABRIR
	P2	0,80 x 2,10 M	-----	13	PORTA DE MADEIRA / ABRIR
	P3	1,20 x 2,40 M	-----	01	PORTA DE VIDRO / ABRIR / DUAS FOLHAS
	P4	3,00 x 2,40 M	-----	01	PORTA DE FERRO / ABRIR / DUAS FOLHAS
JANELAS	J1	0,80 x 0,40 M	1,75 M	04	JANELA DE ALUMÍNIO / ACRÍLICO / MÁXIM AR
	J2	1,00 x 1,10 M	1,00 M	04	JANELA DE ALUMÍNIO / ACRÍLICO / DUAS FOLHAS
	J3	1,50 x 1,10 M	1,00 M	06	JANELA DE ALUMÍNIO / ACRÍLICO / DUAS FOLHAS

UNIDADE BÁSICA DE SAÚDE DA FAMÍLIA - UBSF SEDE

AMBIENTE	(C x L) M	ÁREA	PÉ DIREITO	AMBIENTE	(C x L) M	ÁREA	PÉ DIREITO
FARMÁCIA	-----	8,55 M ²	2,60 M	BANHEIRO FEMININO	2,10 x 1,70	3,55 M ²	2,60 M
AMBULATÓRIO	3,50 x 2,55	8,95 M ²	2,60 M	BANHEIRO MASCULINO	2,10 x 1,70	3,55 M ²	2,60 M
SALA DE PEÇAS	3,50 x 1,80	6,30 M ²	2,60 M	BANHEIRO	2,10 x 1,20	2,50 M ²	2,60 M
ESTERELIZAÇÃO	3,50 x 1,80	6,30 M ²	2,60 M	CONSULTÓRIO DE ENFERMAGEM	-----	15,55 M ²	2,60 M
LAVABO	3,50 x 1,55	5,45 M ²	2,60 M	HALL	1,25 x 1,05	1,30 M ²	2,60 M
CONSULTÓRIO MÉDICO	3,50 x 2,35	8,25 M ²	2,60 M	DEPÓSITO 03	1,05 x 1,05	1,10 M ²	2,60 M
BANHEIRO SOCIAL	3,50 x 1,25	4,35 M ²	2,60 M	CONSULTÓRIO ODONTOLÓGICO	-----	15,55 M ²	2,60 M
COPA	3,50 x 2,35	8,20 M ²	2,60 M	ÁREA EXTERNA	5,95 x 1,20	7,15 M ²	2,60 M
DEPÓSITO 01	1,05 x 1,00	1,05 M ²	2,60 M	GARAGEM	-----	109,95 M ²	-----
DEPÓSITO 02	2,35 x 1,05	2,45 M ²	2,60 M	CALÇADA	-----	29,25 M ²	-----
RECEPÇÃO	-----	38,15 M ²	2,60 M	ÁREA LIVRE	14,70 x 8,45	124,20 M ²	-----
CIRCULAÇÃO	9,45 x 1,50	15,10 M ²	2,60 M				

2 QUADRO DE INFORMAÇÕES
ESCALA: 1:100

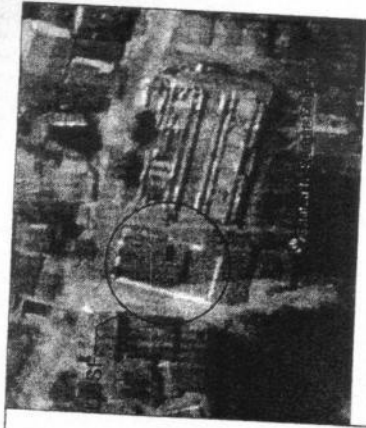

PLANTA DE LOCALIZAÇÃO E SITUAÇÃO



PREFEITURA MUNICIPAL DE GUARAMIRANGA/CE

DESENHO TÉCNICO

ANTÔNIO MARLON PINHEIRO NOBRE
ENGENHEIRO CIVIL
CREA-CE Nº: 061987902-5
CPF: 066.970.353-23

ENDEREÇO DA UBSP:

NÚCLEO DISTRITAL DA LINHA DA SERRA

NATUREZA:

UNIDADE BÁSICA DE SAÚDE DA FAMÍLIA

PROJETO

PROJETO AS BUILT

CONTEÚDO:

01 - PLANTA BAIXA

PERÍODO:

JANEIRO DE 2023

ÁREA CONSTRUÍDA:

183,95 M²

ESCALA:

1:100

NÚMERO DE FOLHAS:

1/2

[Handwritten Signature]
Antônio Vitor Magalhães Vieira
CREA-CE: 58671/7902614572650
Engenheiro Civil
Recôndita Municipal de Guaramiranga

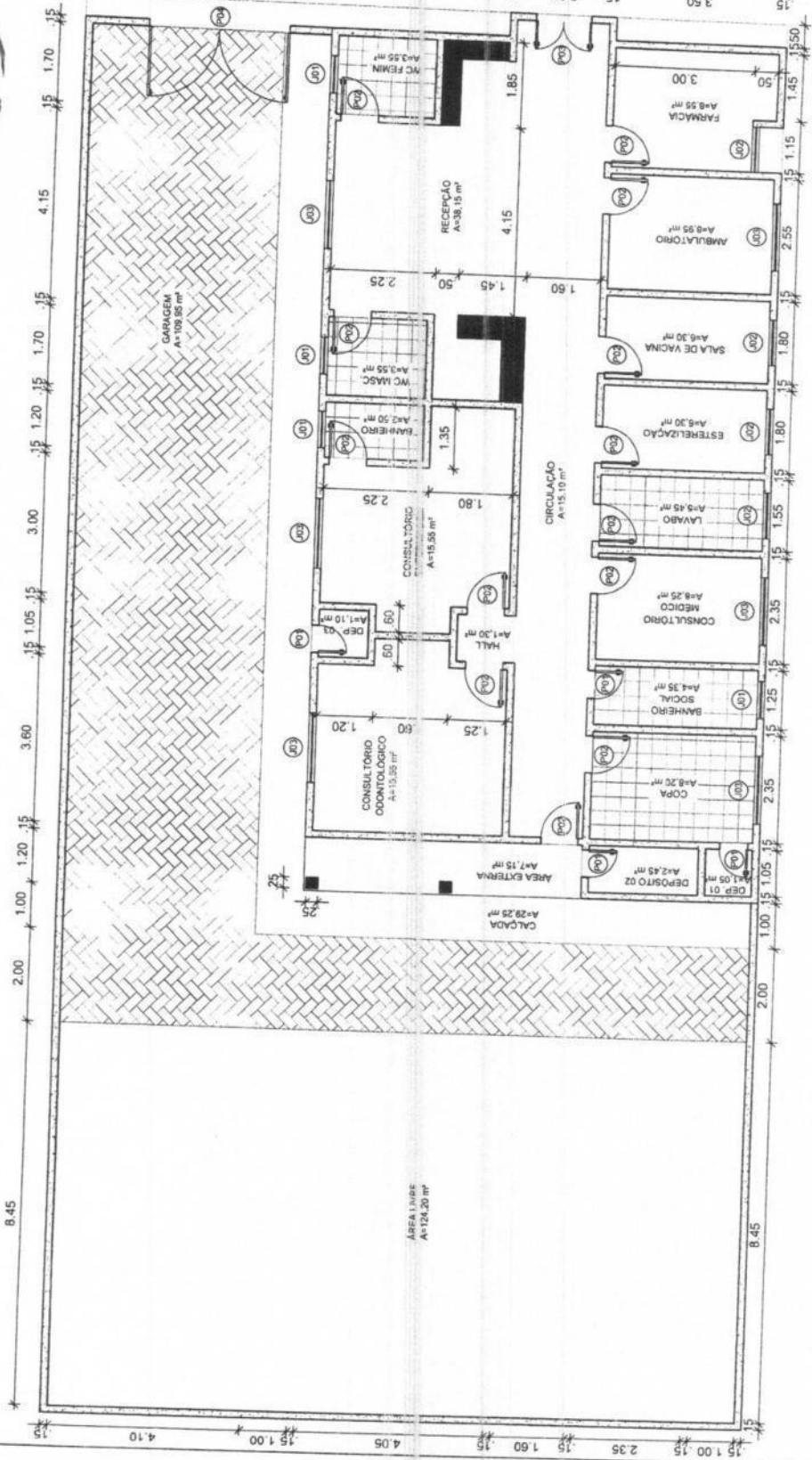

1 PLANTA BAIXA
ESCALA: 1:100

UBSF NO NÚCLEO DISTRITAL DE PERNAMBUQUINHO



LEVANTAMENTO PARA REFORMA:

- FACHADA:
 - LÂMPADAS.
- SALA DE OBSERVAÇÕES:
 - JANELA QUEBRADA;
 - PROBLEMA NO VASO DO BANHEIRO.
- FARMÁCIA:
 - JANELA QUEBRADA.
- CONSULTÓRIO ODONTOLÓGICO:
 - TOMADA AO LADO DA PIA;
 - LÂMPADA.
- SALA DE REUNIÃO:
 - SALITRO;
 - PINTURA.
- COPA:
 - PORTA;
 - CERÂMICA NA PIA;
 - PIA EXTERNA NA PAREDE DA COPA.
- ROUPARIA:
 - PROBLEMA DE ENCANAÇÃO NA PIA.
- RECEPÇÃO:
 - PRATELEIRA POR BAIXO DO BALCÃO;
 - CORTINA DE VENTO NA ENTRADA;
 - FECHADURA NA PORTA DE ENTRADA.



PLANTA DE LOCALIZAÇÃO E SITUAÇÃO



PREFEITURA MUNICIPAL DE
GUARAMIRANGA/CE

DESENHO TÉCNICO

ANTÔNIO MÁRLON PINHEIRO NOBRE
ENGENHEIRO CIVIL
CREA-CE Nº: 061987902-5
CPF: 066.970.353-23

ENDEREÇO DA UBSEF:

NÚCLEO DISTRITAL DE
PERNAMBUCQUINHO

NATUREZA:

UNIDADE BÁSICA DE SAÚDE DA FAMÍLIA

PROJETO:

PROJETO AS BUILT

CONTEÚDO:

02 - QUADRO DE INFORMAÇÕES

PERÍODO:

JANEIRO DE 2023

ÁREA CONSTRUÍDA:

349,08 M²

ESCALA:

1:100

NÚMERO DE FOLHAS:

2/2



QUADRO DE ESQUADRIAS

TIPO	DIMENSÕES	ÁREAS	PEITORIL	QUANT	DESCRIÇÕES
PORTAS	P1	0,80 x 2,10 M	1,68 M ²	26	PORTA DE MADEIRA / ABRIR
	P2	0,80 x 2,10 M	1,68 M ²	02	PORTA DE FERRO / ABRIR / GRADE
	P3	1,30 x 2,10 M	2,73 M ²	01	PORTA DE MADEIRA / ABRIR / MARCO LATERAL
JANELAS	J1	0,80 x 0,60 M	0,48 M ²	06	JANELA DE ALUMÍNIO / ACRÍLICO / MAXIMAR
	J2	1,00 x 1,00 M	1,00 M ²	09	JANELA DE ALUMÍNIO / ACRÍLICO / DUAS FOLHAS
	J3	2,00 x 1,00 M	2,00 M ²	09	JANELA DE ALUMÍNIO / ACRÍLICO / QUATRO FOLHAS
	J4	INDICADO	—	04	JANELA DE CIMENTO / COBOGÓ

UNIDADE BÁSICA DE SAÚDE DA FAMÍLIA - UBSEF PERNAMBUCQUINHO

AMBIENTE	(C x L) M	ÁREA	PE DIREITO	AMBIENTE	(C x L) M	ÁREA	PE DIREITO
SALA DE OBSERVAÇÕES	3,55 x 2,50	8,88 M ²	2,90 M	AMBIENTE	2,90 M	2,90 M	2,90 M
BANHEIRO 01	1,80 x 1,75	3,15 M ²	2,90 M	BANHEIRO MASCULINO 01	2,30 x 1,70	3,90 M ²	2,90 M
HALL 01	2,25 x 1,80	4,05 M ²	2,90 M	CIRCULAÇÃO 03	17,59 x 1,60	28,00 M ²	2,90 M
PRONTUÁRIO	—	—	2,90 M	COPA	3,10 x 3,05	9,45 M ²	2,90 M
RECEPÇÃO	—	—	2,90 M	ALMOXARIFADO	3,10 x 1,65	5,10 M ²	2,90 M
FARMÁCIA	5,05 x 2,45	12,37 M ²	2,90 M	ESTERELIZAÇÃO	3,10 x 1,80	5,58 M ²	2,90 M
SALA DE CURATIVOS	5,05 x 2,25	11,36 M ²	2,90 M	ESPURGO	3,10 x 2,20	6,80 M ²	2,90 M
CONSULTÓRIO ODONTOLÓGICO	3,90 x 3,55	13,85 M ²	2,90 M	DM	3,10 x 1,55	4,80 M ²	2,90 M
GERÊNCIA DE ENFERMAGEM	3,55 x 2,05	7,28 M ²	2,90 M	BANHEIRO MASCULINO 02	3,10 x 1,35	4,20 M ²	2,90 M
CIRCULAÇÃO 01	—	—	2,90 M	BANHEIRO FEMININO 02	3,10 x 1,35	4,20 M ²	2,90 M
HALL 02	1,50 x 1,00	1,50 M ²	2,90 M	ROUPARIA	3,10 x 1,35	4,20 M ²	2,90 M
				ARMÁRIO TEMPORÁRIO	1,80 x 1,20	2,16 M ²	2,90 M

2 QUADRO DE INFORMAÇÕES
ESCALA: 1:100

[Handwritten Signature]
Antônio Vitor Magalhães Vieira
CREA CE: 56671 / 88070614528650
Engenheiro Civil da
Prefeitura Municipal de Guarimiranga

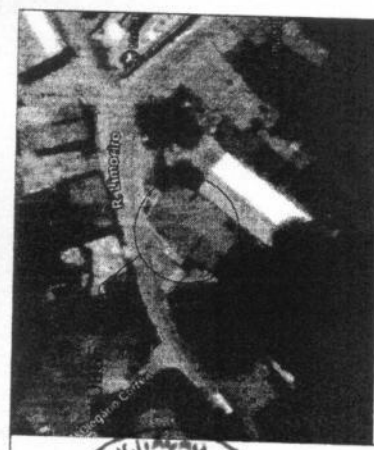

PLANTA DE LOCALIZAÇÃO E SITUAÇÃO

PREFEITURA MUNICIPAL DE GUARIMIRANGA/CE

DESENHO TÉCNICO:
ANTÔNIO MÁRLON PINHEIRO NOBRE
 ENGENHEIRO CIVIL
 CREA-CE Nº: 061987902-5
 CPF: 066.970.353-23

ENDEREÇO DA UBSF:
NÚCLEO DISTRITAL DE PERNAMBUQUINHO

NATUREZA:
UNIDADE BÁSICA DE SAÚDE DA FAMÍLIA

PROJETO:
PROJETO AS BUILT

CONTEÚDO:
01 - PLANTA BAIXA

PERÍODO:
JANEIRO DE 2023

ÁREA CONSTRUIDA:
349,08 M²

ESCALA:
1:100

NÚMERO DE FOLHAS:
1/2

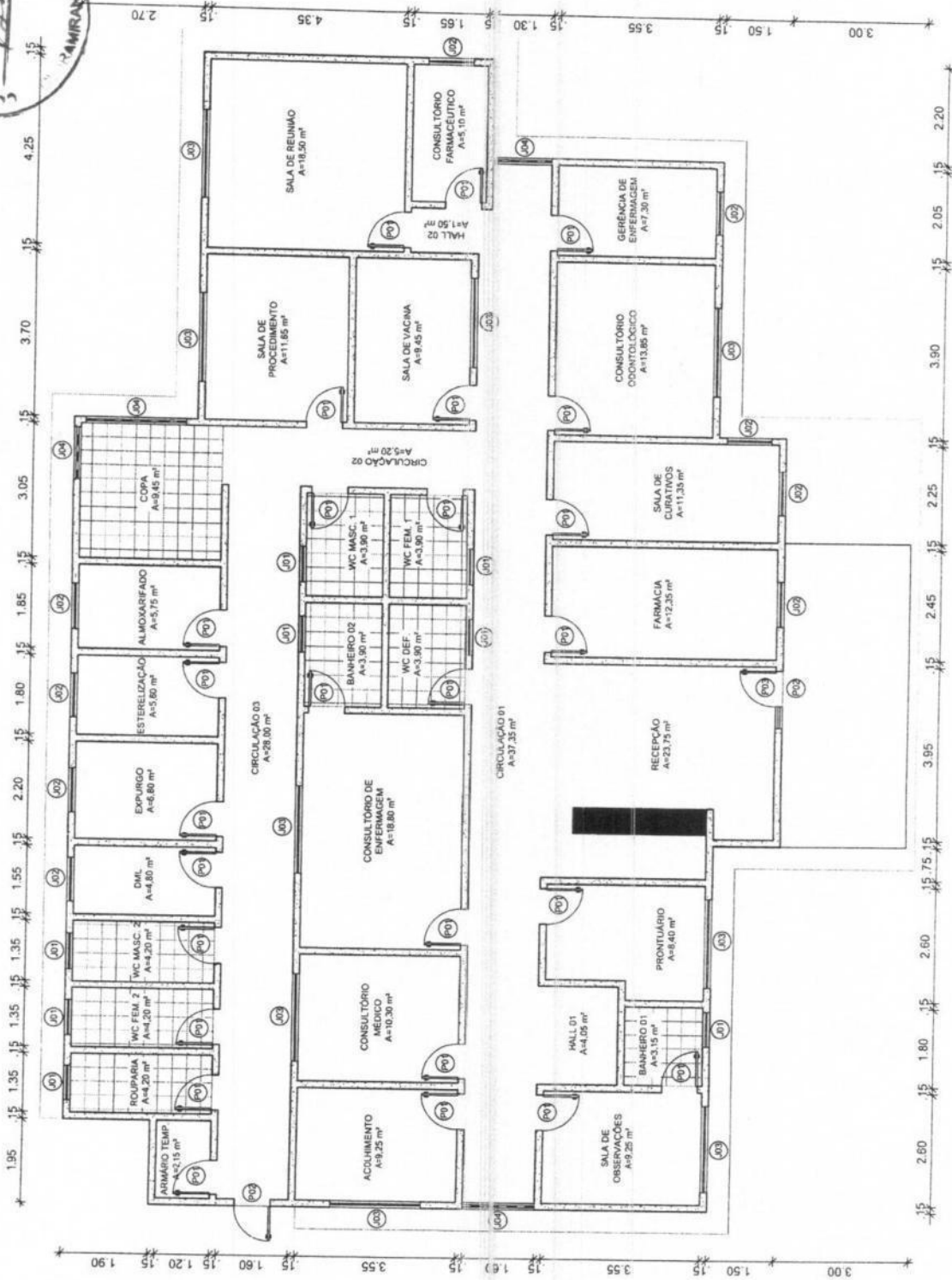
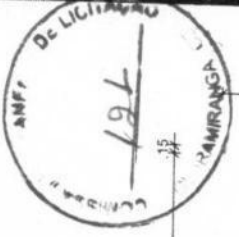

1 PLANTA BAIXA
 ESCALA: 1:100

[Signature]
 Antônio Vitor Magalhães Vieira
 CREA-CE: 56671 / EBP0014522550
 Engenheiro Civil da
 Prefeitura Municipal de Guarimiranga

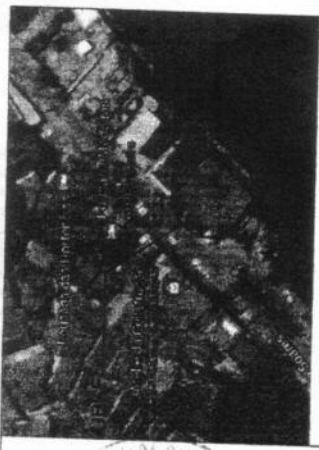

PLANTA DE LOCALIZAÇÃO E SITUAÇÃO



PREFEITURA MUNICIPAL DE
GUARIMIRANGA/CE

DESENHO TÉCNICO:

ANTÔNIO MÁRLON PINHEIRO NOBRE
ENGENHEIRO CIVIL
CREA-CE Nº: 061987902-5
CPF: 066.970.353-23

ENDEREÇO DA USBF:

AVENIDA VICENTE SOARES NO
MUNICÍPIO DE GUARIMIRANGA/CE

NATUREZA:

UNIDADE BÁSICA DE SAÚDE DA FAMÍLIA

PROJETO:

PROJETO AS BUILT

CONTEÚDO:

01 - PLANTA BAIXA

PERÍODO:

JANEIRO DE 2023

ÁREA CONSTRUÍDA

287,87 m²

ESCALA:

1:100

NÚMERO DE FOLHAS:

1/2

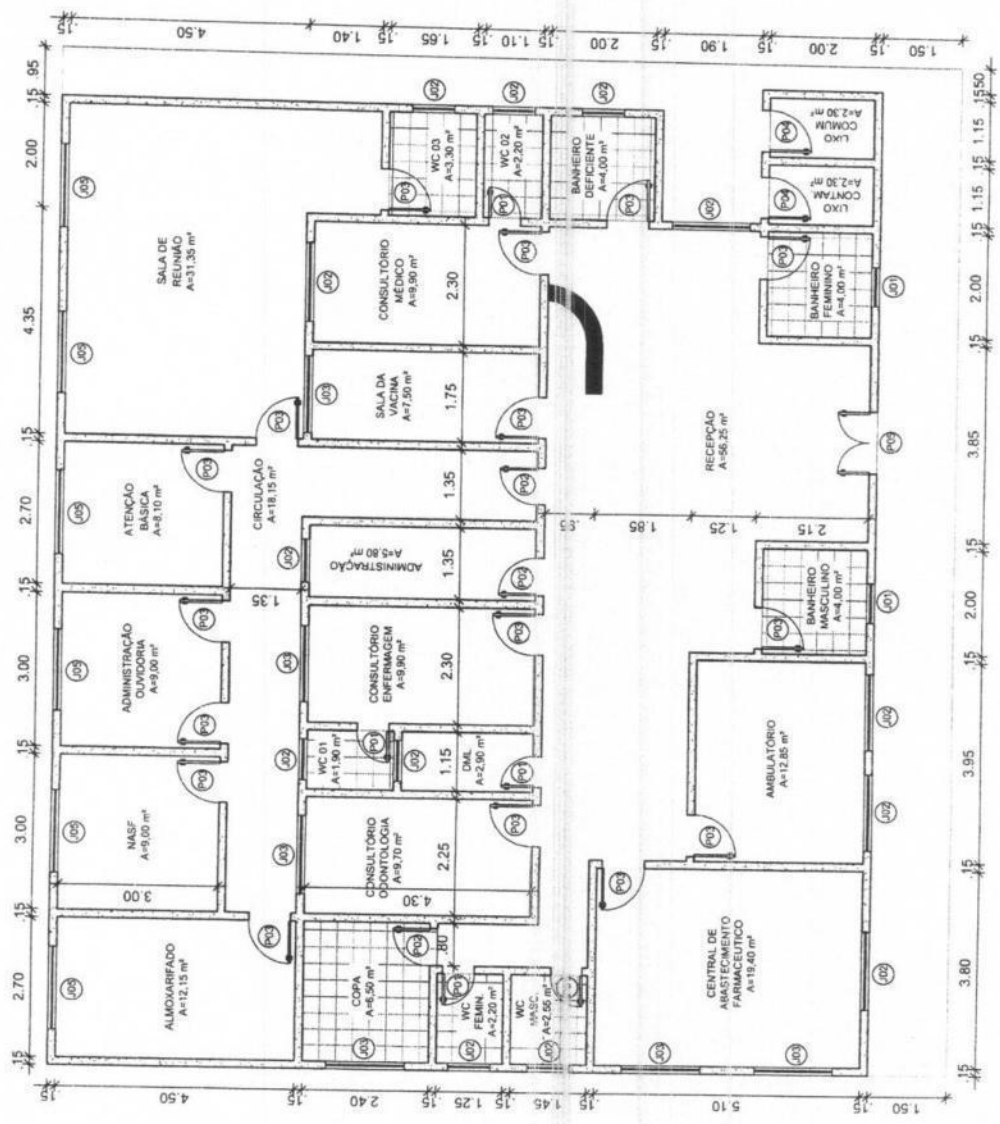

1 PLANTA BAIXA
ESCALA: 1:100

Arthur Vitor Magalhães Vieira
CREA-CE: 56871 / ENP/96.142.650
Engenheiro Civil da
Prefeitura Municipal de Guarimiranga





QUADRO DE ESQUADRIAS

TIPO	DIMENSÕES	ÁREAS	PEITORIL	QUANT.	DESCRIÇÕES
PORTAS	P1	0,60 x 2,10 M	05	PORTA DE MADEIRA / ABRIR
	P2	0,70 x 2,10 M	03	PORTA DE MADEIRA / ABRIR
	P3	0,80 x 2,10 M	16	PORTA DE MADEIRA / ABRIR
	P4	0,80 x 2,10 M	02	PORTA DE FERRO / ABRIR
	P5	1,20 x 2,10 M	01	PORTA DE MADEIRA / ABRIR / DUAS FOLHAS
JANELAS	J1	0,75 x 0,60 M	1,60 M	02	JANELA DE ALUMÍNIO / ACRÍLICO / MAXIM AR
	J2	0,80 x 0,60 M	1,60 M	08	JANELA DE ALUMÍNIO / ACRÍLICO / MAXIM AR
	J3	1,50 x 0,60 M	1,60 M	06	JANELA DE ALUMÍNIO / ACRÍLICO / DUAS FOLHAS
	J4	1,50 x 1,00 M	1,20 M	04	JANELA DE ALUMÍNIO / ACRÍLICO / DUAS FOLHAS
	J5	1,60 x 1,00 M	1,60 M	06	JANELA DE ALUMÍNIO / ACRÍLICO / DUAS FOLHAS

UNIDADE BÁSICA DE SAÚDE DA FAMÍLIA - UBSF SEDE

AMBIENTE	(C x L) M	ÁREA	PÉ DIREITO	AMBIENTE	(C x L) M	ÁREA	PÉ DIREITO
RECEPÇÃO	55,00 M ²	4,80 M	CONSULTÓRIO DE ENFERMAGEM	4,30 x 2,30	9,90 M ²	2,95 M
LIXO COMUM	2,00 x 1,15	2,30 M ²	2,95 M	ADMINISTRAÇÃO	4,30 x 1,35	5,80 M ²	2,95 M
LIXO CONTAMINADO	2,00 x 1,15	2,30 M ²	2,95 M	CIRCULAÇÃO	18,15 M ²	2,95 M
BANHEIRO FEMININO	2,00 x 2,00	4,00 M ²	2,95 M	SALA DA VACINA	4,30 x 1,75	7,50 M ²	2,95 M
BANHEIRO MASCULINO	2,00 x 2,00	4,00 M ²	2,95 M	CONSULTÓRIO MÉDICO	4,30 x 2,30	9,90 M ²	2,95 M
AMBULATÓRIO	3,95 x 3,25	12,85 M ²	2,95 M	BANHEIRO DE DEFICIENTE	2,00 x 2,00	4,00 M ²	2,95 M
CENTRAL DE ABAST. FARMACEUT.	5,10 x 3,80	19,40 M ²	2,95 M	WC 02	2,00 x 1,10	2,20 M ²	2,95 M
WC MASCULINO	1,75 x 1,45	2,55 M ²	2,95 M	WC 03	2,00 x 1,65	3,30 M ²	2,95 M
WC FEMININO	1,75 x 1,25	2,20 M ²	2,95 M	SALA DE REUNIÃO	31,35 M ²	2,95 M
COPA	2,70 x 2,40	6,50 M ²	2,95 M	ATENÇÃO BÁSICA	3,00 x 2,70	8,10 M ²	2,95 M
CONSULTÓRIO ODONTOLÓGICO	4,30 x 2,25	9,70 M ²	2,95 M	ADMINISTRAÇÃO / OUVIDORIA	3,00 x 3,00	9,00 M ²	2,95 M
DHL	2,50 x 1,15	2,90 M ²	2,95 M	NASF	3,00 x 3,00	9,00 M ²	2,95 M
WC 01	1,65 x 1,15	1,90 M ²	2,95 M	ALMOXARIFADO	4,50 x 2,70	12,15 M ²	2,95 M

2 QUADRO DE INFORMAÇÕES

ESCALA: 1:100

PLANTA DE LOCALIZAÇÃO E SITUAÇÃO



PREFEITURA MUNICIPAL DE GUARAMIRANGA/CE

RESERVA TÉCNICO.

ANTÔNIO MÁRLON PINHEIRO NOBRE
ENGENHEIRO CIVIL
CREA-CE Nº: 061987902-5
CPF: 066.970.353-23

ENDEREÇO DA UBSF:

AVENIDA VICENTE SOARES NO
MUNICÍPIO DE GUARAMIRANGA/CE

NATUREZA:

UNIDADE BÁSICA DE SAÚDE DA FAMÍLIA

PROJETO:

PROJETO AS BUILT

CONTEÚDO:

02 - QUADRO DE INFORMAÇÕES

PERÍODO:

JANEIRO DE 2023

ÁREA CONSTRUÍDA:

287,87 M²

ESCALA:

1:100

NÚMERO DE FOLHAS:

2/2

Artur Vitor Magalhães Vieira

Artur Vitor Magalhães Vieira
CREA-CE: 56671 / BNP0614523650
Engenheiro Civil de

Prefeitura Municipal de Guaramiranga



**CONTRATO ADMINISTRATIVO Nº/....., QUE
FAZEM ENTRE SI O MUNICÍPIO, POR INTERMÉDIO
DO (A) E EMPRESA**

O MUNICÍPIO DE por intermédio do(a)
(órgão contratante), com sede no(a), na cidade de
/Estado ..., inscrito(a) no CNPJ sob o nº, neste ato representado(a) pelo(a)
..... (cargo e nome), doravante denominado CONTRATANTE, e o(a),
inscrito(a) no CNPJ/MF sob o nº, sediado(a) na, em
..... doravante designado CONTRATADO, neste ato representado(a) por
(nome e função no contratado), conforme atos constitutivos da empresa OU procuração apresentada nos
autos, tendo em vista o que consta no Processo nº e em observância às disposições da Lei
nº 14.133, de 1º de abril de 2021, e demais legislação aplicável, resolvem celebrar o presente Termo de
Contrato, decorrente da CONCORRÊNCIA n., mediante as cláusulas e condições a seguir enunciadas.

1. CLÁUSULA PRIMEIRA – OBJETO (art. 92, I e II)

1.1. O objeto do presente instrumento é, nas condições estabelecidas no Termo de Referência.

1.2. Vinculam esta contratação, independentemente de transcrição:

- 1.2.1. O Termo de Referência;
- 1.2.2. O Edital da Licitação;
- 1.2.3. A Proposta do contratado;
- 1.2.4. Eventuais anexos dos documentos supracitados.

1.3. O regime de execução é o de **Empreitada por Preço Global**.

2. CLÁUSULA SEGUNDA – VIGÊNCIA E PRORROGAÇÃO

2.1. O prazo de vigência da contratação é de _____ contados do(a) assinatura do contrato, na forma do artigo 105 da Lei nº 14.133, de 2021.

2.2. Na contratação que previr a conclusão de escopo predefinido, o prazo de vigência será automaticamente prorrogado quando seu objeto não for concluído no período firmado no contrato, na forma do artigo 111 da Lei nº 14.133, de 2021.

2.3. Nas eventuais prorrogações contratuais, os custos não renováveis já pagos ou amortizados ao longo do primeiro período de vigência da contratação deverão ser reduzidos ou eliminados como condição para a renovação.

2.4. O contrato não poderá ser prorrogado quando o contratado tiver sido penalizado nas sanções de declaração de inidoneidade ou impedimento de licitar e contratar com poder público, observadas as abrangências de aplicação.



3. CLÁUSULA TERCEIRA – MODELOS DE EXECUÇÃO E GESTÃO CONTRATUAIS (art. 92, IV, VII e XVIII)

3.1. O regime de execução contratual, os modelos de gestão e de execução, assim como os prazos e condições de conclusão, entrega, observação e recebimento do objeto constam no Termo de Referência, anexo a este Contrato.

4. CLÁUSULA QUARTA – SUBCONTRATAÇÃO

4.1. Não é admitida a subcontratação do objeto contratual:

5. CLÁUSULA QUINTA – PREÇO (art. 92, V)

5.1. O valor total da contratação é de R\$...... (.....)

5.2. No valor acima estão incluídas todas as despesas ordinárias diretas e indiretas decorrentes da execução do objeto, inclusive tributos e/ou impostos, encargos sociais, trabalhistas, previdenciários, fiscais e comerciais incidentes, taxa de administração, frete, seguro e outros necessários ao cumprimento integral do objeto da contratação.

5.3. O valor acima é meramente estimativo, de forma que os pagamentos devidos ao contratado dependerão dos quantitativos efetivamente fornecidos.

6. CLÁUSULA SEXTA - PAGAMENTO (art. 92, V e VI)

6.1. O prazo para pagamento ao contratado e demais condições a ele referentes encontram-se definidos no Termo de Referência, anexo a este Contrato.

7. CLÁUSULA SÉTIMA - REAJUSTE (art. 92, V)

7.1. Os preços inicialmente contratados são fixos e irrevogáveis no prazo de um ano contado da data do orçamento estimado.

7.2. Após o interregno de um ano, e independentemente de pedido do contratado, os preços iniciais serão reajustados, mediante a aplicação, pelo contratante, do índice IGPM-FGV, exclusivamente para as obrigações iniciadas e concluídas após a ocorrência da anualidade.

7.3. Nos reajustes subsequentes ao primeiro, o interregno mínimo de um ano será contado a partir dos efeitos financeiros do último reajuste.

7.4. No caso de atraso ou não divulgação do(s) índice (s) de reajustamento, o contratante pagará ao contratado a importância calculada pela última variação conhecida, liquidando a diferença correspondente tão logo seja(m) divulgado(s) o(s) índice(s) definitivo(s).

7.4.1. Fica o Contratado obrigado a apresentar memória de cálculo referente ao reajustamento de preços do valor remanescente, sempre que este ocorrer.

7.5. Nas aferições finais, o(s) índice(s) utilizado(s) para reajuste será(ão), obrigatoriamente, o(s) definitivo(s).

7.6. Caso o(s) índice(s) estabelecido(s) para reajustamento venha(m) a ser extinto(s) ou de qualquer forma não possa(m) mais ser utilizado(s), será(ão) adotado(s), em substituição, o(s) que vier(em) a ser determinado(s) pela legislação então em vigor.



- 7.7. Na ausência de previsão legal quanto ao índice substituto, as partes elegerão novo índice oficial, para reajustamento do preço do valor remanescente, por meio de termo aditivo.
- 7.8. O reajuste será realizado por apostilamento.

8. CLÁUSULA OITAVA - OBRIGAÇÕES DO CONTRATANTE (art. 92, X, XI e XIV)

- 8.1. São obrigações do Contratante:
- 8.2. Exigir o cumprimento de todas as obrigações assumidas pelo Contratado, de acordo com o contrato e seus anexos;
- 8.3. Receber o objeto no prazo e condições estabelecidas no Termo de Referência;
- 8.4. Notificar o Contratado por escrito da ocorrência de eventuais imperfeições, falhas ou irregularidades constatadas no curso da execução dos serviços, fixando prazo para a sua correção, certificando-se de que as soluções por ele propostas sejam as mais adequadas.
- 8.5. Notificar o Contratado, por escrito, sobre vícios, defeitos ou incorreções verificadas no objeto fornecido, para que seja por ele substituído, reparado ou corrigido, no total ou em parte, às suas expensas;
- 8.6. Acompanhar e fiscalizar a execução do contrato e o cumprimento das obrigações pelo Contratado;
- 8.7. Comunicar a empresa para emissão de Nota Fiscal no que se refere à parcela incontroversa da execução do objeto, para efeito de liquidação e pagamento, quando houver controvérsia sobre a execução do objeto, quanto à dimensão, qualidade e quantidade, conforme o art. 143 da Lei nº 14.133, de 2021;
- 8.8. Efetuar o pagamento ao Contratado do valor correspondente à execução do objeto, no prazo, forma e condições estabelecidos no presente Contrato e no Termo de Referência;
- 8.9. Aplicar ao Contratado as sanções previstas na lei e neste Contrato;
- 8.10. Cientificar a procuradoria municipal para adoção das medidas cabíveis quando do descumprimento de obrigações pelo Contratado;
- 8.11. Explicitamente emitir decisão sobre todas as solicitações e reclamações relacionadas à execução do presente Contrato, ressalvados os requerimentos manifestamente impertinentes, meramente protelatórios ou de nenhum interesse para a boa execução do ajuste.
- 8.11.1. A Administração terá o prazo de 30 (TRINTA) DIAS, a contar da data do protocolo do requerimento para decidir, admitida a prorrogação motivada, por igual período.
- 8.12. Responder eventuais pedidos de reestabelecimento do equilíbrio econômico-financeiro feitos pelo contratado no prazo máximo de 30 (TRINTA) DIAS.
- 8.13. Notificar os emitentes das garantias quanto ao início de processo administrativo para apuração de descumprimento de cláusulas contratuais.
- 8.14. Comunicar o Contratado na hipótese de posterior alteração do projeto pelo Contratante, no caso do art. 93, §2º, da Lei nº 14.133, de 2021.
- 8.15. Fornecer por escrito as informações necessárias para o desenvolvimento dos serviços objeto do contrato.
- 8.16. Realizar avaliações periódicas da qualidade dos serviços, após seu recebimento.



- 8.17. Arquivar, entre outros documentos, de projetos, "as built", especificações técnicas, orçamentos, termos de recebimento, contratos e aditamentos, relatórios de inspeções técnicas após o recebimento do serviço e notificações expedidas.
- 8.18. Assegurar que o ambiente de trabalho, inclusive seus equipamentos e instalações, apresentem condições adequadas ao cumprimento, pelo Contratado, das normas de segurança e saúde no trabalho, quando o serviço for executado em suas dependências, ou em local por ela designado.
- 8.19. Não responder por quaisquer compromissos assumidos pelo Contratado com terceiros, ainda que vinculados à execução do contrato, bem como por qualquer dano causado a terceiros em decorrência de ato do Contratado, de seus empregados, prepostos ou subordinados.
- 8.20. Previamente à expedição da ordem de serviço, verificar pendências, liberar áreas e/ou adotar providências cabíveis para a regularidade do início da sua execução.

9. CLÁUSULA NONA - OBRIGAÇÕES DO CONTRATADO (art. 92, XIV, XVI e XVII)

- 9.1. O Contratado deve cumprir todas as obrigações constantes deste Contrato e de seus anexos, assumindo como exclusivamente seus os riscos e as despesas decorrentes da boa e perfeita execução do objeto, observando, ainda, as obrigações a seguir dispostas:
- 9.2. Manter preposto aceito pela Administração no local do serviço para representá-lo na execução do contrato.
- 9.2.1. A indicação ou a manutenção do preposto da empresa poderá ser recusada pelo órgão ou entidade, desde que devidamente justificada, devendo a empresa designar outro para o exercício da atividade.
- 9.3. Atender às determinações regulares emitidas pelo fiscal do contrato ou autoridade superior (art. 137, II) e prestar todo esclarecimento ou informação por eles solicitados;
- 9.4. Alocar os empregados necessários ao perfeito cumprimento das cláusulas deste contrato, com habilitação e conhecimento adequados, fornecendo os materiais, equipamentos, ferramentas e utensílios demandados, cuja quantidade, qualidade e tecnologia deverão atender às recomendações de boa técnica e a legislação de regência;
- 9.5. Reparar, corrigir, remover, reconstruir ou substituir, às suas expensas, no total ou em parte, no prazo fixado pelo fiscal do contrato, os serviços nos quais se verificarem vícios, defeitos ou incorreções resultantes da execução ou dos materiais empregados;
- 9.6. Responsabilizar-se pelos vícios e danos decorrentes da execução do objeto, de acordo com o Código de Defesa do Consumidor (Lei nº 8.078, de 1990), bem como por todo e qualquer dano causado à Administração ou terceiros, não reduzindo essa responsabilidade a fiscalização ou o acompanhamento da execução contratual pelo Contratante, que ficará autorizado a descontar dos pagamentos devidos ou da garantia, caso exigida no edital, o valor correspondente aos danos sofridos;
- 9.7. Efetuar comunicação ao Contratante, assim que tiver ciência da impossibilidade de realização ou finalização do serviço no prazo estabelecido, para adoção de ações de contingência cabíveis.
- 9.8. Não contratar, durante a vigência do contrato, cônjuge, companheiro ou parente em linha reta, colateral ou por afinidade, até o terceiro grau, de dirigente do contratante ou do fiscal ou gestor do contrato, nos termos do artigo 48, parágrafo único, da Lei nº 14.133, de 2021;



9.9. O contratado deverá entregar ao setor responsável pela fiscalização do contrato, até o dia trinta do mês seguinte ao da prestação dos serviços, os seguintes documentos:

- a) prova de regularidade relativa à Seguridade Social;
- b) certidão conjunta relativa aos tributos federais e à Dívida Ativa da União;
- c) certidões que comprovem a regularidade perante a Fazenda Estadual do domicílio ou sede do contratado;
- d) certidões que comprovem a regularidade perante a Fazenda Municipal do domicílio ou sede do contratado;
- e) Certidão de Regularidade do FGTS – CRF; e
- f) Certidão Negativa de Débitos Trabalhistas – CNDT;

9.10. Responsabilizar-se pelo cumprimento das obrigações previstas em Acordo, Convenção, Dissídio Coletivo de Trabalho ou equivalentes das categorias abrangidas pelo contrato, por todas as obrigações trabalhistas, sociais, previdenciárias, tributárias e as demais previstas em legislação específica, cuja inadimplência não transfere a responsabilidade ao Contratante;

9.11. Comunicar ao Fiscal do contrato, no prazo de 24 (vinte e quatro) horas, qualquer ocorrência anormal ou acidente que se verifique no local dos serviços.

9.12. Prestar todo esclarecimento ou informação solicitada pelo Contratante ou por seus prepostos, garantindo-lhes o acesso, a qualquer tempo, ao local dos trabalhos, bem como aos documentos relativos à execução do empreendimento.

9.13. Paralisar, por determinação do Contratante, qualquer atividade que não esteja sendo executada de acordo com a boa técnica ou que ponha em risco a segurança de pessoas ou bens de terceiros.

9.14. Promover a guarda, manutenção e vigilância de materiais, ferramentas, e tudo o que for necessário à execução do objeto, durante a vigência do contrato.

9.15. Conduzir os trabalhos com estrita observância às normas da legislação pertinente, cumprindo as determinações dos Poderes Públicos, mantendo sempre limpo o local dos serviços e nas melhores condições de segurança, higiene e disciplina.

9.16. Submeter previamente, por escrito, ao Contratante, para análise e aprovação, quaisquer mudanças nos métodos executivos que fujam às especificações do memorial descritivo ou instrumento congênere.

9.17. Não permitir a utilização de qualquer trabalho do menor de dezesseis anos, exceto na condição de aprendiz para os maiores de quatorze anos, nem permitir a utilização do trabalho do menor de dezoito anos em trabalho noturno, perigoso ou insalubre;

9.18. Manter durante toda a vigência do contrato, em compatibilidade com as obrigações assumidas, todas as condições exigidas para habilitação na licitação;

9.19. Cumprir, durante todo o período de execução do contrato, a reserva de cargos prevista em lei para pessoa com deficiência, para reabilitado da Previdência Social ou para aprendiz, bem como as reservas de cargos previstas na legislação (art. 116);

9.20. Comprovar a reserva de cargos a que se refere a cláusula acima, no prazo fixado pelo fiscal do contrato, com a indicação dos empregados que preencheram as referidas vagas (art. 116, parágrafo único);



- 9.21. Guardar sigilo sobre todas as informações obtidas em decorrência do cumprimento do contrato;
- 9.22. Arcar com o ônus decorrente de eventual equívoco no dimensionamento dos quantitativos de sua proposta, inclusive quanto aos custos variáveis decorrentes de fatores futuros e incertos, devendo complementá-los, caso o previsto inicialmente em sua proposta não seja satisfatório para o atendimento do objeto da contratação, exceto quando ocorrer algum dos eventos arrolados no art. 124, II, d, da Lei nº 14.133, de 2021;
- 9.23. Cumprir, além dos postulados legais vigentes de âmbito federal, estadual ou municipal, as normas de segurança do Contratante;
- 9.24. Manter os empregados nos horários predeterminados pelo Contratante.
- 9.25. Apresentar os empregados devidamente identificados por meio de crachá.
- 9.26. Apresentar ao Contratante, quando for o caso, a relação nominal dos empregados que adentrarão no órgão para a execução do serviço.
- 9.27. Observar os preceitos da legislação sobre a jornada de trabalho, conforme a categoria profissional.
- 9.28. Atender às solicitações do Contratante quanto à substituição dos empregados alocados, no prazo fixado pela fiscalização do contrato, nos casos em que ficar constatado descumprimento das obrigações relativas à execução do serviço, conforme descrito nas especificações do objeto.
- 9.29. Instruir seus empregados quanto à necessidade de acatar as Normas Internas do Contratante.
- 9.30. Instruir seus empregados a respeito das atividades a serem desempenhadas, alertando-os a não executarem atividades não abrangidas pelo contrato, devendo o Contratado relatar ao Contratante toda e qualquer ocorrência neste sentido, a fim de evitar desvio de função.
- 9.31. Instruir os seus empregados, quanto à prevenção de incêndios nas áreas do Contratante.
- 9.32. Estar registrada ou inscrita no Conselho Profissional competente, conforme as áreas de atuação previstas no Termo de Referência, em plena validade.

10. CLÁUSULA DÉCIMA- OBRIGAÇÕES PERTINENTES À LGPD

- 10.1. As partes deverão cumprir a Lei nº 13.709, de 14 de agosto de 2018 (LGPD), quanto a todos os dados pessoais a que tenham acesso em razão do certame ou do contrato administrativo que eventualmente venha a ser firmado, a partir da apresentação da proposta no procedimento de contratação, independentemente de declaração ou de aceitação expressa.
- 10.2. Os dados obtidos somente poderão ser utilizados para as finalidades que justificaram seu acesso e de acordo com a boa-fé e com os princípios do art. 6º da LGPD.
- 10.3. É vedado o compartilhamento com terceiros dos dados obtidos fora das hipóteses permitidas em Lei.
- 10.4. A Administração deverá ser informada no prazo de 5 (cinco) dias úteis sobre todos os contratos de suboperação firmados ou que venham a ser celebrados pelo Contratado.
- 10.5. Terminado o tratamento dos dados nos termos do art. 15 da LGPD, é dever do contratado eliminá-los, com exceção das hipóteses do art. 16 da LGPD, incluindo aquelas em que houver necessidade de guarda de documentação para fins de comprovação do cumprimento de obrigações legais ou contratuais e somente enquanto não prescritas essas obrigações.



- 10.6. É dever do contratado orientar e treinar seus empregados sobre os deveres, requisitos e responsabilidades decorrentes da LGPD.
- 10.7. O Contratante poderá realizar diligência para aferir o cumprimento dessa cláusula, devendo o Contratado atender prontamente eventuais pedidos de comprovação formulados.
- 10.8. O Contratado deverá prestar, no prazo fixado pelo Contratante, prorrogável justificadamente, quaisquer informações acerca dos dados pessoais para cumprimento da LGPD, inclusive quanto a eventual descarte realizado.
- 10.9. Bancos de dados formados a partir de contratos administrativos, notadamente aqueles que se proponham a armazenar dados pessoais, devem ser mantidos em ambiente virtual controlado, com registro individual rastreável de tratamentos realizados (LGPD, art. 37), com cada acesso, data, horário e registro da finalidade, para efeito de responsabilização, em caso de eventuais omissões, desvios ou abusos.
- 10.9.1. Os referidos bancos de dados devem ser desenvolvidos em formato interoperável, a fim de garantir a reutilização desses dados pela Administração nas hipóteses previstas na LGPD.
- 10.10. O contrato está sujeito a ser alterado nos procedimentos pertinentes ao tratamento de dados pessoais, quando indicado pela autoridade competente, em especial a ANPD por meio de opiniões técnicas ou recomendações, editadas na forma da LGPD.

11. CLÁUSULA DÉCIMA PRIMEIRA – GARANTIA DE EXECUÇÃO (art. 92, XII)

- 11.1. A contratação conta com garantia de execução, nos moldes do art. 96 da Lei nº 14.133, de 2021, nas modalidades previstas em lei, em valor correspondente a **5% (cinco por cento)** do valor inicial do contrato.
- 11.2. O Contratante executará a garantia na forma prevista na legislação que rege a matéria.
- 11.2.1. O emitente da garantia ofertada pelo contratado deverá ser notificado pelo contratante quanto ao início de processo administrativo para apuração de descumprimento de cláusulas contratuais (art. 137, § 4º, da Lei n.º 14.133, de 2021).
- 11.2.2. Caso se trate da modalidade seguro-garantia, ocorrido o sinistro durante a vigência da apólice, sua caracterização e comunicação poderão ocorrer fora desta vigência, não caracterizando fato que justifique a negativa do sinistro, desde que respeitados os prazos prescricionais aplicados ao contrato de seguro, nos termos do art. 20 da Circular Susep nº 662, de 11 de abril de 2022.
- 11.3. Extinguir-se-á a garantia com a restituição da apólice, carta fiança ou autorização para a liberação de importâncias depositadas em dinheiro a título de garantia, acompanhada de declaração do contratante, mediante termo circunstanciado, de que o contratado cumpriu todas as cláusulas do contrato;
- 11.4. A garantia somente será liberada ou restituída após a fiel execução do contrato ou após a sua extinção por culpa exclusiva da Administração e, quando em dinheiro, será atualizada monetariamente.
- 11.5. O garantidor não é parte para figurar em processo administrativo instaurado pelo contratante com o objetivo de apurar prejuízos e/ou aplicar sanções à contratada.
- 11.6. O contratado autoriza o contratante a reter, a qualquer tempo, a garantia, na forma prevista no Edital e neste Contrato.
- 11.7. A garantia de execução é independente de eventual garantia do produto ou serviço prevista especificamente no Termo de Referência.



12. CLÁUSULA DÉCIMA SEGUNDA – INFRAÇÕES E SANÇÕES ADMINISTRATIVAS (art. 92, XIV)

12.1. Comete infração administrativa, nos termos da Lei nº 14.133, de 2021, o contratado que:

- a) der causa à inexecução parcial do contrato;
- b) der causa à inexecução parcial do contrato que cause grave dano à Administração ou ao funcionamento dos serviços públicos ou ao interesse coletivo;
- c) der causa à inexecução total do contrato;
- d) ensejar o retardamento da execução ou da entrega do objeto da contratação sem motivo justificado;
- e) apresentar documentação falsa ou prestar declaração falsa durante a execução do contrato;
- f) praticar ato fraudulento na execução do contrato;
- g) comportar-se de modo inidôneo ou cometer fraude de qualquer natureza;
- h) praticar ato lesivo previsto no art. 5º da Lei nº 12.846, de 1º de agosto de 2013.

12.2. Serão aplicadas ao contratado que incorrer nas infrações acima descritas as seguintes sanções:

- i) **Advertência**, quando o contratado der causa à inexecução parcial do contrato, sempre que não se justificar a imposição de penalidade mais grave (art. 156, §2º, da Lei nº 14.133, de 2021);
- ii) **Impedimento de licitar e contratar**, quando praticadas as condutas descritas nas alíneas “b”, “c” e “d” do subitem acima deste Contrato, sempre que não se justificar a imposição de penalidade mais grave (art. 156, § 4º, da Lei nº 14.133, de 2021);
- iii) **Declaração de inidoneidade para licitar e contratar**, quando praticadas as condutas descritas nas alíneas “e”, “f”, “g” e “h” do subitem acima deste Contrato, bem como nas alíneas “b”, “c” e “d”, que justifiquem a imposição de penalidade mais grave (art. 156, §5º, da Lei nº 14.133, de 2021).

iv) **Multa:**

- (1) Moratória de 0,5 % (cinco décimos por cento) por dia de atraso injustificado sobre o valor da parcela inadimplida, até o limite de 30 (trinta) dias;
- (2) Moratória de 0,07% (sete centésimos por cento) do valor total do contrato por dia de atraso injustificado, até o máximo de 2% (dois por cento), pela inobservância do prazo fixado para apresentação, suplementação ou reposição da garantia.
 - a. O atraso superior a 25 (vinte e cinco) dias autoriza a Administração a promover a extinção do contrato por descumprimento ou cumprimento irregular de suas cláusulas, conforme dispõe o inciso I do art. 137 da Lei n. 14.133, de 2021.
- (3) Compensatória, para as infrações descritas nas alíneas “a” a “h” do subitem 12.1, de 5% a 30% do valor do Contrato.

12.3. A aplicação das sanções previstas neste Contrato não exclui, em hipótese alguma, a obrigação de reparação integral do dano causado ao Contratante (art. 156, §9º, da Lei nº 14.133, de 2021)

12.4. Todas as sanções previstas neste Contrato poderão ser aplicadas cumulativamente com a multa (art. 156, §7º, da Lei nº 14.133, de 2021).

12.4.1. Antes da aplicação da multa será facultada a defesa do interessado no prazo de 15 (quinze) dias úteis, contado da data de sua intimação (art. 157, da Lei nº 14.133, de 2021)



12.4.2. Se a multa aplicada e as indenizações cabíveis forem superiores ao valor do pagamento eventualmente devido pelo Contratante ao Contratado, além da perda desse valor, a diferença será descontada da garantia prestada ou será cobrada judicialmente (art. 156, §8º, da Lei nº 14.133, de 2021).

12.4.3. Previamente ao encaminhamento à cobrança judicial, a multa poderá ser recolhida administrativamente no prazo máximo de 30 (trinta) dias, a contar da data do recebimento da comunicação enviada pela autoridade competente.

12.5. A aplicação das sanções realizar-se-á em processo administrativo que assegure o contraditório e a ampla defesa ao Contratado, observando-se o procedimento previsto no **caput** e parágrafos do art. 158 da Lei nº 14.133, de 2021, para as penalidades de impedimento de licitar e contratar e de declaração de inidoneidade para licitar ou contratar.

12.6. Na aplicação das sanções serão considerados (art. 156, §1º, da Lei nº 14.133, de 2021):

- a) a natureza e a gravidade da infração cometida;
- b) as peculiaridades do caso concreto;
- c) as circunstâncias agravantes ou atenuantes;
- d) os danos que dela provierem para o Contratante;
- e) a implantação ou o aperfeiçoamento de programa de integridade, conforme normas e orientações dos órgãos de controle.

12.7. Os atos previstos como infrações administrativas na Lei nº 14.133, de 2021, ou em outras leis de licitações e contratos da Administração Pública que também sejam tipificados como atos lesivos na Lei nº 12.846, de 2013, serão apurados e julgados conjuntamente, nos mesmos autos, observados o rito procedimental e autoridade competente definidos na referida Lei (art. 159).

12.8. A personalidade jurídica do Contratado poderá ser desconsiderada sempre que utilizada com abuso do direito para facilitar, encobrir ou dissimular a prática dos atos ilícitos previstos neste Contrato ou para provocar confusão patrimonial, e, nesse caso, todos os efeitos das sanções aplicadas à pessoa jurídica serão estendidos aos seus administradores e sócios com poderes de administração, à pessoa jurídica sucessora ou à empresa do mesmo ramo com relação de coligação ou controle, de fato ou de direito, com o Contratado, observados, em todos os casos, o contraditório, a ampla defesa e a obrigatoriedade de análise jurídica prévia (art. 160, da Lei nº 14.133, de 2021)

12.9. O Contratante deverá, no prazo máximo de 15 (quinze) dias úteis, contado da data de aplicação da sanção, informar e manter atualizados os dados relativos às sanções por ela aplicadas, para fins de publicidade no Cadastro Nacional de Empresas Inidôneas e Suspensas (Ceis) e no Cadastro Nacional de Empresas Punidas (Cnep), instituídos no âmbito do Poder Executivo Federal. (Art. 161, da Lei nº 14.133, de 2021)

12.10. As sanções de impedimento de licitar e contratar e declaração de inidoneidade para licitar ou contratar são passíveis de reabilitação na forma do art. 163 da Lei nº 14.133/21.

12.11. Os débitos do contratado para com a Administração contratante, resultantes de multa administrativa e/ou indenizações, não inscritos em dívida ativa, poderão ser compensados, total ou parcialmente, com os créditos devidos pelo referido órgão decorrentes deste mesmo contrato ou de outros contratos administrativos que o contratado possua com o mesmo órgão ora contratante, na forma da Instrução Normativa SEGES/ME nº 26, de 13 de abril de 2022.



13. CLÁUSULA DÉCIMA TERCEIRA – DA EXTINÇÃO CONTRATUAL (art. 92, XIX)

13.1. O contrato será extinto quando cumpridas as obrigações de ambas as partes, ainda que isso ocorra antes do prazo estipulado para tanto.

13.2. Se as obrigações não forem cumpridas no prazo estipulado, a vigência ficará prorrogada até a conclusão do objeto, caso em que deverá a Administração providenciar a readequação do cronograma fixado para o contrato.

13.3. Quando a não conclusão do contrato referida no item anterior decorrer de culpa do contratado:

- a) ficará ele constituído em mora, sendo-lhe aplicáveis as respectivas sanções administrativas; e
- b) poderá a Administração optar pela extinção do contrato e, nesse caso, adotar as medidas admitidas em lei para a continuidade da execução contratual.

13.4. O contrato poderá ser extinto antes de cumpridas as obrigações nele estipuladas, ou antes do prazo nele fixado, por algum dos motivos previstos no artigo 137 da Lei nº 14.133/21, bem como amigavelmente, assegurados o contraditório e a ampla defesa.

13.4.1. Nesta hipótese, aplicam-se também os artigos 138 e 139 da mesma Lei.

13.4.2. A alteração social ou a modificação da finalidade ou da estrutura da empresa não ensejará a extinção se não restringir sua capacidade de concluir o contrato.

13.4.2.1. Se a operação implicar mudança da pessoa jurídica contratada, deverá ser formalizado termo aditivo para alteração subjetiva.

13.5. O termo de extinção, sempre que possível, será precedido:

- 13.5.1. Balanço dos eventos contratuais já cumpridos ou parcialmente cumpridos;
- 13.5.2. Relação dos pagamentos já efetuados e ainda devidos;
- 13.5.3. Indenizações e multas.

13.6. A extinção do contrato não configura óbice para o reconhecimento do desequilíbrio econômico-financeiro, hipótese em que será concedida indenização por meio de termo indenizatório (art. 131, caput, da Lei nº 14.133, de 2021).

13.7. O contrato poderá ser extinto caso se constate que o contratado mantém vínculo de natureza técnica, comercial, econômica, financeira, trabalhista ou civil com dirigente do órgão ou entidade contratante ou com agente público que tenha desempenhado função na licitação ou atue na fiscalização ou na gestão do contrato, ou que deles seja cônjuge, companheiro ou parente em linha reta, colateral ou por afinidade, até o terceiro grau (art. 14, inciso IV, da Lei nº 14.133, de 2021).

14. CLÁUSULA DÉCIMA QUARTA – DOTAÇÃO ORÇAMENTÁRIA (art. 92, VIII)

14.1. As despesas decorrentes da presente contratação correrão à conta de recursos específicos consignados no Orçamento do município deste exercício, na dotação abaixo discriminada:

I. Gestão/Unidade:

II. Fonte de Recursos:

III. Elemento de Despesa:



14.2. A dotação relativa aos exercícios financeiros subsequentes será indicada após aprovação da Lei Orçamentária respectiva e liberação dos créditos correspondentes, mediante apostilamento.

15. CLÁUSULA DÉCIMA QUINTA – DOS CASOS OMISSOS (art. 92, III)

15.1. Os casos omissos serão decididos pelo contratante, segundo as disposições contidas na Lei nº 14.133, de 2021, e demais normas federais aplicáveis e, subsidiariamente, segundo as disposições contidas na Lei nº 8.078, de 1990 – Código de Defesa do Consumidor – e normas e princípios gerais dos contratos.

16. CLÁUSULA DÉCIMA SEXTA – ALTERAÇÕES

16.1. Eventuais alterações contratuais rege-se-ão pela disciplina dos arts. 124 e seguintes da Lei nº 14.133, de 2021.

16.2. O contratado é obrigado a aceitar, nas mesmas condições contratuais, os acréscimos ou supressões que se fizerem necessários, até o limite de 25% (vinte e cinco por cento) do valor inicial atualizado do contrato.

16.3. As alterações contratuais deverão ser promovidas mediante celebração de termo aditivo, submetido à prévia aprovação da consultoria jurídica do contratante, salvo nos casos de justificada necessidade de antecipação de seus efeitos, hipótese em que a formalização do aditivo deverá ocorrer no prazo máximo de 1 (um) mês (art. 132 da Lei nº 14.133, de 2021).

16.4. Registros que não caracterizam alteração do contrato podem ser realizados por simples apostila, dispensada a celebração de termo aditivo, na forma do art. 136 da Lei nº 14.133, de 2021.

17. CLÁUSULA DÉCIMA SÉTIMA – PUBLICAÇÃO

17.1. Incumbirá ao contratante divulgar o presente instrumento no Portal Nacional de Contratações Públicas (PNCP), na forma prevista no art. 94 da Lei 14.133, de 2021, bem como no respectivo sítio oficial na Internet, em atenção ao art. 91, *caput*, da Lei n.º 14.133, de 2021.

18. CLÁUSULA DÉCIMA OITAVA – FORO (art. 92, §1º)

Fica eleito o Foro da Justiça comum em Guaramiranga-CE, para dirimir os litígios que decorrerem da execução deste Termo de Contrato que não puderem ser compostos pela conciliação, conforme art. 92, §1º, da Lei nº 14.133/21.

NOME DO SECRETÁRIO
SECRETARIA DE XXXXXXX
PREFEITURA MUNICIPAL DE GUARAMIRANGA
CNPJ: 07.606.478/0001-09
CONTRATANTE

NOME DA EMPRESA
CNPJ: _____
CONTRATADA
NOME DO REPRESENTANTE
CPF: _____
Representante Legal

Testemunhas:

1. _____
2. _____